Síntesis Informativa
AMELAF

amelaf.org.mx

HECHO EN MÉXICO

AMELAF
Juan de Villafranca

@amelaf
@devillafranca

Jueves 17 de septiembre de 2026

I.- Información General Relevante

"México no se doblega ni se arrodilla"

Ximena Mejía
(20260917), Excélsior, Primera-Nacional,PP-4,Nota Informativa
Al encabezar la ceremonia por el 216 aniversario del inicio de la Independencia de México, la presidenta Claudia Sheinbaum, manifestó que el país no se doblega, no se arrodilla y no se vende, como parte del legado de los héroes y heroínas insurgentes. La jefa del Ejecutivo realizó un recorrido histórico enfocado en cómo la gesta insurgente provino de los sectores más vulnerados de la época, asegurando que el país "nació de la rebeldía de un pueblo que se negó a aceptar la injusticia como destino". Asimismo, Sheinbaum Pardo pidió a la ciudadanía valorar la historia reconociendo no sólo a los caudillos militares, sino a las comunidades indígenas y sectores populares que mantuvieron la lucha por la libertad.

Exhiben avances tecnológicos por tierra y aire en CdMx

Jorge Martínez
(20260917), Milenio Diario, Opinión,PP-4,Nota Informativa
El cielo de la capital, las calles del Centro Histórico y el Zócalo se convirtieron en el escenario de las fuerzas armadas para mostrar el equipo tecnológico con el que combaten al crimen y protegen a la ciudadanía. El desfile cívico-militar por los 216 años de la Independencia reunió a miles de elementos del Ejército, Fuerza Aérea, Marina y Guardia Nacional, pero también permitió exhibir nuevos equipos, vehículos y sistemas tecnológicos utilizados para fortalecer las tareas de vigilancia, reconocimiento, movilidad y atención de situaciones de riesgo. Entre las nuevas capacidades, destacó la incorporación de sistemas no tripulados, como los drones tácticos y el robot cuadrúpedo Xólotl, diseñado para apoyar las labores de reconocimiento y neutralización de artefactos explosivos.

Violencia de narco se pudrió: Rubio

Enrique Sánchez

(20260917), Excélsior, Primera-Nacional,8,Nota Informativa

En el marco del 216 Aniversario del inicio de la Independencia de México, el secretario de Estado de EU, Marco Rubio, felicitó al país por la fecha patria, reconociendo la relación bilateral y la importancia de mantener la cooperación estratégica. "En esta ocasión, nos unimos al pueblo mexicano para celebrar su independencia y extender nuestros más cálidos deseos de un alegre y orgulloso Día de la Independencia", manifestó a través de un comunicado oficial. En su mensaje, señaló que bajo la administración del presidente Donald Trump, EU ha trazado un nuevo capítulo en la relación con nuestro país.

Universitarias irrumpen en desfile

Justino Miranda

(20260917), El Universal, Primera-Estados,PP-12,Nota Informativa

Un grupo de estudiantes universitarias irrumpió en el desfile cívico-militar por la Independencia de México para protestar contra la violencia feminicida y exigir justicia para las mujeres víctimas. Luego leyeron un pronunciamiento y mencionaron a 13 estudiantes asesinadas y dos en proceso de búsqueda desde 2016. El último nombre de la lista fue el de Claudia Tacoronte, acuchillada el sábado en el municipio de Cuautla. La manifestación ocurrió en la esquina de las calles Hidalgo y Galeana, donde integrantes de la Resistencia Estudiantil, promotoras del paro de labores por más de dos meses en la UAEM tras el feminicidio de dos de sus compañeras, rompieron el cerco policial y se tendieron sobre el pavimento para representar a las mujeres asesinadas.

Identifican a asesino de española

Pedro Tonantzin

(20260917), Excélsior, Primera-Nacional,PP-14,Nota Informativa

El presunto asesino de Claudia Tacoronte Aguilera, estudiante universitaria de origen español que fue asesinada el pasado sábado en Cuautla, fue identificado, informó el fiscal de Morelos, Fernando Blumenkron. La Fiscalía General de la entidad difundió la ficha de búsqueda de Francisco Javier "N", alias Paco Trompas, quien, según lo que dijo Blumenkron Escobar, fue reconocido por los vecinos durante su huida. De acuerdo con el fiscal, el presunto homicida tenía antecedentes de robo en la misma zona.

Arranca Mojica con ventaja en Guerrero

Alejandro Moreno

(20260917), El Financiero, Nacional,PP-41,Encuesta

La recién nombrada coordinadora de la ‘4T’ en Guerrero, Beatriz Mojica Morga, aventaja en las preferencias electorales rumbo a los comicios para renovar la gubernatura del estado en junio de 2027, según revela una encuesta de El Financiero. El sondeo ubica a Mojica con 44 por ciento de la intención de voto en un escenario hipotético en el que enfrenta a Manuel Añorve, del PRI, quien capta 14 por ciento; a Eloy Salmerón, del PAN, que alcanza nueve por ciento, y a Gabriela Bernal, de Movimiento Ciudadano, quien registra ocho por ciento de apoyo.

Doblete a Trump: Canadá se une a la UE y la Reserva sube las tasas
Antonio Sánchez / H. Besson
(20260917), Milenio Diario, Fronteras,PP-16,Nota Informativa
Ursula von der Leyen propuso a Canadá ser miembro asociado de la Unión Europea en una estrategia diplomática conjunta con el primer ministro, Mark Carney, ante la fractura que vive Ottawa ente EU. Sin embargo, Donald Trump respondió casi de inmediato desde Carolina del Norte desde dos frentes: primero advirtiendo que, de tratarse de una iniciativa "mal intencionada", entonces su gobierno puede imponerle a la UE altos aranceles. La segunda respuesta del presidente estadounidense vino en un discurso durante un mitin en apoyo al candidato republicano al Senado por Carolina del Norte, Michael Whatley, en Gastonia, este de Charlotte, donde aseguró que "estamos muy cerca de cerrar un acuerdo con México".

Peso cede terreno tras anuncio de la Reserva Federal
Cristian Téllez
(20260917), El Economista, Primer Plano,PP-5,Nota Informativa
La moneda mexicana cerró con una depreciación de 0.64% o 10.99 centavos para cerrar a un nivel de 17.2616 pesos por dólar en operaciones electrónicas este miércoles, respecto al cierre del Banco de México (Banxico) del martes. Con este resultado, el peso anotaría su tercera sesión consecutiva con pérdidas frente al dólar y su mayor nivel desde el 3 de agosto, cuando finalizó en 17.3241 pesos. Previo al anuncio de política monetaria, la divisa rondaba los 17.13 pesos por dólar, sin embargo, tras el anuncio, la moneda se disparó hasta un máximo de 17.2616 pesos por billete verde.

II.- Notas específicas de AMELAF

NOTA RELEVANTE

Denuncian deuda del IMSS-Bienestar a más de 500 proveedores por 19 mmdp
Tanya Acosta
(20260917), Uno más uno, Primera,PP-6,Nota Informativa
El IMSS-Bienestar mantiene contra las cuerdas a más de 500 proveedores de medicamentos e insumos para la salud por adeudos que se arrastran desde 2023, mientras las empresas continúan entregando productos y esperan respuestas sobre cuándo podrán cobrar. Fue José Luis García Rodríguez, presidente de ASMEDIS, quien informó que 11 proveedores presentaron formalmente escritos para solicitar mesas de trabajo y atención a sus adeudos; las empresas prefirieron mantener el anonimato. La industria no cuenta con un monto consolidado de lo que el IMSS-Bienestar debe a sus proveedores, pero el presidente de ASMEDIS señaló que Canifarma ha estimado adeudos por alrededor de 19 mil millones de pesos, pero aclaró que esa cifra corresponde únicamente a los proveedores agrupados en esa cámara y no al conjunto de empresas que abastecen al sector público. Son alrededor de 500 proveedores los que están distribuidos entre distintas organizaciones, entre ellas Canifarma, AMELAF, Dilameg, ANAPS, ASMEDIS, Canaco y Canacintra.

III. Notas Relevantes del Sector Farma

Secretaría de Salud

Se desató un brote de sarampión en Xalapa, Veracruz
Christian Lara
(20260916), Hechos (Vespertino), ,0,Nota Informativa
Los problemas en los hospitales de Veracruz no terminan en el Gobierno de Rocío Nahle. Un brote de sarampión se suma a la crisis sanitaria luego de que, en el Centro Estatal de Cancerología de Xalapa se registran 16 casos confirmados, con dos decesos ocasionados por este padecimiento, según la Secretaría de Salud. Primero, personal del Centro de Alta Especialidad se manifestó por falta de medicinas y materiales. Ahora, 12 trabajadores del CECAN, tres pacientes y un familiar exhiben la ineficiencia sanitaria estatal para controlar enfermedades virales.

Protestas y deficiencias en hospitales de Veracruz tras brote de sarampión
Alejandro Villalvazo
(20260916), Hechos (Vespertino), ,0,Nota Informativa
Primero, Personal del Centro de Alta Especialidad se manifestó por falta de medicinas y materiales. Ahora, 12 trabajadores del SECAM, tres pacientes y un familiar exhiben la ineficiencia sanitaria estatal para controlar enfermedades virales. Usuarios del SECAM indicaron que los pacientes se encuentran vulnerables debido a la baja de las defensas por su padecimiento.

Cofepris

Dividendos
Sin Autor
(20260917), El Heraldo de México, Mercados,18,Nota Informativa
(…) Cofepris, de Víctor Hugo Borja, alertó por el robo de varios lotes de dapagliflozina en tabletas, medicamento utilizado para ayudar a controlar los niveles de glucosa en la sangre. Y es que AstraZeneca reportó la sustracción de los lotes AF3183, AF3187, AF3200, AF3206 y BEG036 fabricados y comercializados en México. (…)

Cofepris avanza con la Herramienta Global de Evaluación Comparativa de la OMS para fortalecer su capacidad regulatoria
Redacción
(20260916), ConsultorSalud Online, Actualidad,,Nota Informativa
La Cofepris fue evaluada mediante la Herramienta Global de Evaluación Comparativa (GBT) de la OMS durante una visita técnica del 31 de agosto al 4 de septiembre, con acompañamiento de la OPS y la Unión Europea. El ejercicio busca identificar fortalezas y áreas de mejora en el sistema regulatorio mexicano, particularmente en medicamentos, vacunas y otros insumos para la salud. El comisionado federal, Víctor Hugo Borja Aburto, destacó que la revisión representa una oportunidad para fortalecer el aprendizaje institucional y la mejora continua. La evaluación también busca consolidar procesos regulatorios transparentes y sustentados en criterios de calidad, seguridad y eficacia.

IMSS-Bienestar

Médicos denuncian recorte de medicamentos; afecta a 55 millones

Eduardo Meraz

(20260917), Uno más uno, Primera / falla de origen,14,Nota Informativa

Los problemas de desabasto de medicamentos que heredó y arrastra el gobierno de la presidenta Claudia Sheinbaum se agravan no sólo sobre los médicos que "hacen lo que pueden con lo que hay", sino sobre los 55 millones de mexicanos más pobres y con algún padecimiento que no tienen seguridad social y que no les queda opción más que recurrir al esquema del IMSS-Bienestar. Asimismo, Rafael Gual Cosío, director general de la Canifarma, estimó que adaptar el etiquetado de alrededor de 3 mil 600 millones de piezas para el bienio 2027-2028 representaría un costo cercano a 10 mmdp. Pese al discurso oficial de que tanto en el IMSS-Bienestar como el IMSS y el ISSSTE la cobertura alcanza hasta 97% en promedio, como se informó el 31 de marzo último, críticos del sistema de salud advierten que lo peor está por venir, pues denuncian a las autoridades sanitarias de tomar decisiones que violan el derecho constitucional de protección a la salud y de cometer "negligencia médico-criminal".

Confirma IMSS-Bienestar 16 casos de sarampión y dos muertes en Veracruz

Nora Bucio

(20260916), MVS Noticias Online, Estados,,Nota Informativa

El IMSS-Bienestar informó que aumentó a 16 el número de casos confirmados de sarampión relacionados con el brote registrado en el Centro Estatal de Cancerología de Xalapa, Veracruz, además de dos defunciones y dos casos pendientes de resultado. El organismo reforzó la vigilancia epidemiológica, vacunación y control de infecciones, con medidas como aislamiento, uso de equipo de protección, filtros sanitarios y seguimiento de contactos. También implementó bloqueos vacunales en Xalapa, Martínez de la Torre y Coatepec, extendiéndolos a municipios con baja cobertura.

Evita Ramos Alor responder por desabasto de medicamentos en Veracruz

Circe Vargón

(20260916), MVS Noticias Online, Estados,,Nota Informativa

El titular del IMSS-Bienestar en Veracruz, Roberto Ramos Alor, evitó responder a cuestionamientos de la prensa sobre el desabasto de medicamentos durante una visita a Palacio de Gobierno. El episodio ocurre días después de que fuera criticado por la manera en que respondió a médicos en formación que denunciaron falta de equipo clínico, fármacos e insumos para realizar cirugías. El IMSS-Bienestar anunció entonces acciones disciplinarias y Ramos Alor ofreció una disculpa pública por sus expresiones. La organización Nariz Roja AC cuestionó a las autoridades estatales y federales por la actuación del funcionario y pidió explicaciones sobre el abasto de medicamentos.

Otras Organizaciones del Sector

Quieren reforzar protección para Covid

Arely Sánchez
(20260917), Reforma, Negocios,5,Nota Informativa
La empresa Pfizer busca elevar la vacunación contra Covid-19 en México y acercarla a los niveles de cobertura de influenza, mediante la aplicación conjunta de ambas vacunas durante las campañas estacionales. Juan Luis Morell, CEO de Pfizer México, señaló que durante la campaña 2025-2026 el Gobierno aplicó en promedio 3.25 vacunas contra influenza por cada dosis contra Covid; mientras las primeras superaron los 30 millones, las de Covid rondaron los 10 millones. La farmacéutica considera que ambas campañas atienden a poblaciones similares, principalmente adultos mayores y personas con comorbilidades, por lo que plantea aprovechar la asistencia a los centros de vacunación contra influenza para ampliar la cobertura de Covid.

Crecer es también hacer crecer a otros

Sin autor
(20260917), El Universal, ESR,15,Nota Informativa
Este año, en Medix cumplimos 70 años y este momento me ha llevado a pensar no solo en todo lo que ha cambiado la compañía durante este tiempo, sino en las personas que han hecho posible esa historia. Distintas generaciones, liderazgos y formas de entender el trabajo han contribuido a construir lo que somos hoy, y esa continuidad también dice mucho sobre la capacidad de una organización para evolucionar. Llegar hasta aquí habla de lo que muchas generaciones fueron capaces de construir, pero también nos recuerda que nuestro trabajo está en preparar a quienes continuarán esa historia. Porque quizá una de las mejores medidas del liderazgo no sea únicamente lo que conseguimos mientras estamos al frente, sino las capacidades, la confianza y las oportunidades que dejamos en otros para que puedan llevar a la organización todavía más lejos.

IV Columnas Políticas y Financieras

Templo Mayor

F, Bartolomé
(20260917), Reforma, Primera - Opinión,10,Columna
Entre destapes e inconformidades dentro del proceso interno de Morena, cada vez está más claro que el PT en muchos estados no irá en alianza con guindas y verdes. Los petistas impugnaron las candidaturas morenistas de Campeche, Guerrero, Michoacán y Zacatecas y advirtieron que no apoyan a los elegidos. Además, el PT perfila a su propio candidato para la gubernatura de San Luis Potosí. Para terminar amagan con irse por la libre en Nuevo León, Chihuahua, Baja California Sur y Sonora. A ver qué facturas le pasa al oficialismo esa temprana división, pues dentro de la 4T también el Partido Verde ha pintado su raya en algunos gobiernos estatales (…)

Trascendió
Sin autor
(20260917), Milenio Diario, Opinión,2,Columna
Que el líder de Morena en Guerrero, Jacinto González, y el delegado nacional en tierra, Irugami Perea, ya sacaron de su bolsa el curita con el que tratarán de atajar las protestas de Abelina López, Aidé Ibarez, Guadalupe Eguiluz, Rubén Cayetano, Javier Saldaña y los que se acumulen por la designación de Beatriz Mojica como futura candidata a gobernadora, con la programación de un mensaje hoy titulado "ejemplo de unidad", consistente en compartir las próximas acciones para fortalecer organización y trabajo territorial en el estado (…)

Bajo Reserva
Sin autor
(20260917), El Universal, Primera,2,Columna
(...) La exconsejera jurídica de Presidencia Esthela Damián (...) se perfila para encabezar la Comisión Nacional de Elecciones, para que su actual titular, Citlalli Hernández, se postule en pos de la alcaldía Cuauhtémoc en la Ciudad de México. Por otra parte, ayer mismo hubo una reunión en el partido en la que se revisaron las cinco encuestas que dieron en Zacatecas la precandidatura a Verónica Díaz. El resultado, José Narro Céspedes aceptó que le ganaron a la buena (...)

Frentes Políticos
Sin autor
(20260917), Excélsior, Primera-Opinión,13,Columna
En el 216 aniversario de la Independencia, el liderazgo nacional ratificó la dignidad histórica de México. La presidenta Claudia Sheinbaum pronunció un firme discurso sobre la soberanía y señaló con orgullo que México jamás será colonia ni protectorado, y que nuestra nación nunca se doblegará ante ningún país extranjero. Acompañada por Ricardo Trevilla, secretario de la Defensa, y de Rosa Icela Rodríguez, titular de la Secretaría de Gobernación (…)

Rayuela
Sin autor
(20260917), La Jornada, Opinión,CP,Editorial
¿Qué terribles verdades se descubrirán si se investiga afondo el crimen en Cuautla?

Rozones
Sin autor
(20260917), La Razón, Primera,2,Columna
Hablando de las ceremonias conmemorativas del Grito de Independencia, es sabido que cada gobernante le suele imprimir un sello particular. Por lo que nos piden no perder de vista el de la alcaldesa de Cuauhtémoc, Alessandra Rojo de la Vega, quien el martes pasado, ante una explanada a reventar, arengó —después de mencionar a varios héroes de la gesta independentista—: "¡Vivan los padres y madres buscadoras!", "¡Vivan quienes defienden la libertad!", "¡Viva la sociedad civil!", "¡Vivan los gobiernos sin alianzas con el crimen organizado!"; "¡Viva la resistencia democrática!". Los asistentes al acto respondieron con los respectivos vivas (…)

Estrictamente Personal / Candidatos a duras penas

Raymundo Riva Palacio
(20260917), El Financiero, Nacional,40,Columna
El segundo paquete de precandidaturas a gobernador, llamadas eufemísticamente coordinadores para la defensa de la transformación, le ha costado sangre a la presidenta Claudia Sheinbaum, cuyos estrategas electorales tuvieron que hacer marrullerías y satisfacer los mínimos exigidos en Palacio Nacional. Encabezados por Iván Silva, el responsable de sacar adelante a los delfines de la presidenta, alteraron resultados de encuestas para cumplir los deseos presidenciales y cruzaron lealtades con sus enemigos, en especial con el senador Adán Augusto López Hernández, dejando almas resentidas y provocando fracturas en Morena (...) Segura era la opción posible para la presidenta, aunque originalmente apostó por la alcaldesa de Benito Juárez -que incluye Cancún-, Ana Patricia Peralta, descarrillada tras conocerse la cancelación de su visa estadounidense (...)

Historias de Reportero / Listo, el expediente contra Samuel

Carlos Loret de Mola
(20260917), El Universal, Nación,6,Columna
La Fiscalía General de la República ha logrado conformar un expediente con pruebas "abrumadoras y contundentes" contra el gobernador de Nuevo León, Samuel García. Hay transferencias multimillonarias, cuentas bancarias, contratos y empresas vinculadas al gobernador, a su esposa, a su cuñada, a su papá, a su secretario de Gobierno y al hermano de éste. (…) Según las mismas fuentes, (…) la carpeta de investigación (…) está lista (…) ¿Por qué no lo han hecho? No ha llegado el visto bueno "de arriba". Hay dos explicaciones. Primero, que en el régimen tienen miedo a un efecto boomerang por lanzarse contra un gobernador de oposición en funciones mientras se mantiene la impunidad hacia el sinaloense Rubén Rocha Moya. Y segundo, que quieran usar el expediente para chantajear a MC de cara a las elecciones del 2027 para alinearlo a los intereses electorales de Morena. (…)

Jaque Mate / Rechazo a la IA

Sergio Sarmiento
(20260917), Reforma, Primera - Opinión,10,Columna
Toda nueva tecnología ha generado resistencia, pero los cuestionamientos de hoy se difunden con mayor rapidez y amplitud. Los luditas ingleses del siglo XIX protestaban contra los telares e hiladoras, pero eran relativamente pocos y la destrucción de máquinas no generaba demasiada atención. Hoy los cuestionamientos a la tecnología, y especialmente a la inteligencia artificial (IA), son impulsados por personajes relevantes como el secretario general de las Naciones Unidas, António Guterres, y el papa León XIV, entre otros. (…) No es esta la primera vez que se registra resistencia ante los avances tecnológicos. (…) Es sensato tener una supervisión sobre la IA, pero sin entorpecer las investigaciones científicas y tecnológicas. El freno al progreso sería mucho más costoso que los problemas que este pudiera ocasionar.

Serpientes y Escaleras / "Yo soy la señora Díaz, no la señora Monreal"

Salvador García Soto
(20260917), El Universal, Nación,5,Columna
La designación de Verónica Díaz Robles como virtual candidata de Morena al gobierno de Zacatecas provocó disgustos y jaloneos entre los morenistas y petistas que participaron en el proceso interno, quienes cuestionaron el parentesco familiar de la senadora con licencia con los Monreal (...) Y es que el resultado de las encuestas morenistas dejó fuera al diputado Ulises Ruiz, quien tenía el apoyo de la presidenta Sheinbaum y se perfilaba como el candidato que rompería con el dominio político del monrealismo en Zacatecas (...) Después de la negociación interna tras bambalinas, Ulises Mejía no tomó bien los resultados y decidió no salir a la conferencia de prensa y se ausentó molesto del World Trade Center (...) Así que, aunque nieguen ya la relación familiar y ella se reivindique más como Díaz que como Monreal, al final la candidata de Morena en Zacatecas, si bien forjó una relación directa con AMLO que la ayudó a crecer tras haber ayudado a consolidar a Morena en Aguascalientes, habrá que ver si los zacatecanos saben distinguir esas sutilezas (...)

365 días / Julieta Ramírez: desmentido fulminante

Ciro Gómez Leyva
(20260917), Excélsior, Primera-Nacional,4,Columna
La designación de Julieta Ramírez como coordinadora-candidata de Morena en Baja California tuvo el efecto inmediato de un desmentido fulminante de la información difundida sobre ella hace unos días. Porque ni en la más descabellada estrategia la jerarquía de la 4T habría tomado esa decisión si supiera que la senadora Julieta se ofreció a colaborar con la justicia de Estados Unidos para atenuar una acusación por asociación delictuosa. "Tengo la mejor opinión de ella y tiene toda mi confianza", dijo la semana pasada Ariadna Montiel, presidenta de Morena. Lo repite ahora tras elegirla como su carta para retener el gobierno de la entidad fronteriza, cuya mandataria, Marina del Pilar Ávila, vive bajo el escrutinio y la sanción estadunidense. La presidenta Sheinbaum se sumó ayer, a su manera, al desmentido.

Astillero

Julio Hernández López
(20260917), La Jornada, Política,10,Columna
De 10 destapes de virtuales candidaturas morenistas a gobiernos estatales, en seis casos hay gobernadores triunfantes, en dos hay cierta distancia con el mando actual pero con margen para acuerdos, y en dos estados donde el guinda es oposición las postulaciones han transitado sin problema de cúpulas. No hay indicios de piezas marcadamente impulsadas por Palacio Nacional que estuviesen encaminadas a gobernar alguna de estas entidades federativas. Las primeras victorias pueden ser adjudicadas a las inercias grupales, el pragmatismo electoral, las tesorerías estatales y el poder de las actuales jefaturas políticas de los estados para sacar adelante, en términos electorales, las concesiones, forzadas o por convicción, del poder central. Los gobernantes ganadores corresponden a Baja California (Marina del Pilar Ávila Olmeda con Julieta Ramírez), Campeche (Layda Sansores con Pablo Gutiérrez Lazarus), Colima (Indira Vizcaíno con Rosa María Bayardo), Michoacán (Alfredo Ramírez Bedolla con Carlos Torres Piña), Quintana Roo (Mara Lezama con Eugenio Segura) y Zacatecas (David Monreal con Verónica Díaz) (...)

Pensándolo Bien / Los otros daños de la IA: dependencia y subordinación

Jorge Zepeda Partterson

(20260917), Milenio Diario, Política,PP-12,Columna

Se ha escrito mucho, y con razón, sobre los riesgos inmediatos de la inteligencia artificial. Se habla del empleo que puede destruir en fábricas, oficinas, bancos, despachos jurídicos, hospitales y centros de atención telefónica. Se advierte sobre la automatización de la vida cotidiana, la sustitución de decisiones de las personas por sistemas opacos y la posibilidad extrema de que una inteligencia no humana termine actuando contra sus creadores. Todo eso importa (…) La historia es aleccionadora. (…) La IA amenaza con radicalizar esa lógica, porque no es una herramienta sectorial, sino una tecnología transversal que aprende, optimiza, predice, diseña, traduce, programa, diagnostica y decide (…)

Hechos y Susurros / Morena avanza, pero se fractura

Dolores Colín

(20260917), 24 Horas, CDMX,7,Columna

Morena ha definido a 10 de sus 17 coordinadores para 2027. El método de encuesta que prometía unidad, está dejando fisuras. El 25 de agosto nombró a Nora Ruvalcaba en Aguascalientes, Pablo Gutiérrez en Campeche y Rosi Bayardo en Colima. El 26 a Santiago Nieto en Querétaro e Imelda Castro en Sinaloa. El 14 de septiembre a Beatriz Mojica en Guerrero y Carlos Torres en Michoacán. El 15 de septiembre a Gino Segura en Quintana Roo y Verónica Díaz en Zacatecas y Julieta Ramírez, en Baja California quien ha tenido días de escándalo. En Guerrero, la designación de Mojica, provocó la inconformidad de la alcaldesa con licencia de Acapulco, Abelina López, quien descalificó a la coordinadora y al método de su partido. Esthela Damián aceptó los resultados y se suma al llamado de la unidad. En Campeche, Layda Sansores operó contra Gutiérrez Lazarus. En Aguascalientes, cuadros locales acusan imposición central (…)

Capitanes

Sin Autor

(20260917), Reforma, Negocios,3,Columna

Aregional presentará hoy el Índice de Transparencia y Disponibilidad de la Información Fiscal de las Entidades Federativas 2026. Entre los hallazgos del estudio destacan 18 gobiernos estatales reprobados en rendición de cuentas, la caída constante del promedio nacional en transparencia y el panorama de la deuda pública estatal. Según el índice, sólo dos estados resultaron transparentes, Querétaro y Jalisco, mientras que otros cuatro tuvieron transparencia suficiente, Guanajuato, Sinaloa, Hidalgo y Puebla. En contraste, otros 26 estados arrojaron una transparencia deficiente, y 18 salieron reprobados, entre los que se encuentran Yucatán, Veracruz, Tlaxcala, Morelos, Quintana Roo, Chiapas, Oaxaca y la Ciudad de México. Aregional, que lleva Cutberto Anduaga, también presentará los resultados de su Mapa de la Omisión de datos de la deuda pública estatal. Según este mapa, 24 estados del País tienen información incompleta sobre su deuda pública, otras cuatro entidades tienen información deficiente y sólo cuatro estados tienen calidad en la información de su deuda pública estatal (…)

De Jefes
Sin autor
(20260917), El Financiero, Empresas,19,Columna
Kueski nombró a Jordán Olivier como nuevo CFO para liderar su estrategia financiera y administrar capital y deuda (...) La fintech ha otorgado alrededor de 40 millones de préstamos en México y busca ampliar su portafolio de crédito digital (...) OrderEAT aumentó de 400 a 600 colegios en su red en menos de seis meses, un crecimiento de 50 por ciento (...) La empresa obtuvo una inversión de 2 millones de dólares para fortalecer su infraestructura y ampliar su cobertura (...) Cox colocó un bono híbrido de 800 millones de dólares para fortalecer su estructura patrimonial y sustituir parte de su deuda (...) La emisión recibió una demanda superior a 2 mil 500 millones de dólares, más de tres veces el monto colocado (...) The Home Depot invertirá casi 500 millones de pesos en una nueva tienda en Lerma, Estado de México (...) La apertura generará 100 empleos y forma parte de su estrategia para ampliar su presencia y superar las 160 sucursales en México (...)

Cuenta Corriente / Falso dilema: recaudación fiscal o control de inflación
Alicia Salgado
(20260917), Excélsior, Dinero,5,Columna
El discurso político parece estar perdido, pues, una de las razones por las que en México se ha logrado contener la inflación en niveles por debajo de países de Latinoamérica y la OCDE, se debe a la aplicación extendida de la fórmula Messmacher por esta administración. A la subida del precio del crudo y su reflejo en el precio de gasolinas, la aplica la reducción del IEPS a gasolinas y diésel (ése fue el extendido por lo que se contiene el incremento de precios del transporte). ¿Qué es más caro: mantener el subsidio a combustibles y destinar 70 mil mdp de ingresos fiscales a contener la inflación de bolsillo al consumidor, o pagar casi 100 mil mdp si sube la tasa de referencia de Banxico en 25 puntos base? (…) Por lo pronto, el anuncio es: Hacienda cubrirá 100% del IEPS al diésel y elevó los estímulos para Magna y Premium, mientras la mezcla mexicana supera los 104 dólares por barril.

La 5a Transformación / El simulador
Darío Celis Estrada
(20260917), El Heraldo de México, Mercados,20,Columna
Lo que trasciende en la Fiscalía General de Justicia de la CDMX, es un ambiente de tranquilidad, a pesar del intento de escándalo iniciado por el abogado Paulo Díez Gargari por su más reciente vinculación a proceso. La seguridad radica en que el asunto relacionado con IFM Investors ya no es el único frente penal que tanto Díez Gargari, como su socio e hijo, Paulo Díez Terroba, tendrán que enfrentar en el fuero común. El litigante manifestó públicamente que el 3 de septiembre de 2026 fue vinculado a proceso por presunta falsedad en declaraciones, dentro del asunto iniciado por IFM Investors, que preside David Neal. Sostiene ante los muchachos de Bertha Alcalde que la imputación es fabricada y carece de soporte fáctico y legal. Sin embargo, existe, al menos, otra investigación que se integra en contra del litigante y su socio (…)

Activo Empresarial / Banxico ¿resistirá a la Fed?; destinos turísticos, a la baja
José Yuste
(20260917), Excélsior, Dinero,1-2,Columna
Prueba de fuego para el Banco de México. Ayer cuando se confirmó el alza en las tasas de interés de la Reserva Federal, con una elevación de un cuarto punto, de 3.50%-3.75% a 3.75%-4.0%, se comenzó a ver qué tanto puede sostener su tasa de 6.50 por ciento. La Reserva Federal, presidida por Kevin Warsh, a pesar de tener un banquero central propuesto por Donald Trump, se desligó de él, y ha hecho su trabajo: velar por la inflación. El objetivo inflacionario de la Reserva Federal es de 2% anual, y ha estado rondando 3.4% anual. Hay presiones inflacionarias, primero por los aranceles, que fueron de una sola vez, pero después por el alza de los combustibles, donde el diésel llegó a niveles no vistos en años (…) El nuevo nivel de tasas de la Fed desde luego cambia la situación con México. (…)

Moneda en el Aire / Afores: la lupa llegó al promotor, pero el negocio sigue con grietas
Jeanette Leyva Reus
(20260917), El Financiero, Economía,6,Columna
Tras los cambios aprobados para incrementar las aportaciones de las Afores, el dinero administrado por estas figuras representará pronto uno de los montos más importantes para el sistema financiero (...) hoy hay casi 9 billones de pesos administrados, por lo que también hay incentivos para vender, traspasar y mover cuentas, y obviamente, retirar el dinero por algún apuro económico. Por eso la nueva regulación de la Consar que tiene al frente a Julio César Cervantes Parra toca directamente uno de los puntos más sensibles del Sistema de Ahorro para el Retiro (SAR): cómo se captan y conservan los clientes y que en años anteriores, era un incentivo perverso para cobrar comisiones por el cambio que se realizaba de Afore, incluso algunos sin autorizaciones, lo que se ha ido frenando.

Coordenadas / El mapa de la Fed viene sin recortes
Enrique Quintana
(20260917), El Financiero, Opinión,2,Columna
Lo menos sorprendente de la decisión de la Fed fue el alza de un cuarto de punto. Descontada por los mercados, el alza de 25 puntos base que llevó la tasa al rango de 3.75 a 4.00 por ciento era casi un trámite (...) Los bancos leen esa tensión de maneras distintas. Goldman Sachs sostiene que no hay un caso económico sólido para subir, que la economía no está sobrecalentada y que alzas limitadas poco pueden contra un choque de oferta; mantiene dos recortes para 2027. JPMorgan y Morgan Stanley esperan otra alza en diciembre por los efectos de segunda ronda de la energía, y Bank of America llega a tres alzas este año. El mapa del Fed quedó más cerca de estos últimos (...) Para México, el efecto más inmediato es el diferencial. Con la tasa de Banxico en 6.50 por ciento, la brecha frente al Fed se estrecha a entre 250 y 275 puntos base, según se mida(...)

Gente Detrás del Dinero / El juego brusco y grave de Álvarez Máynez
Mauricio Flores
(20260917), La Razón, Negocios,21,Columna
En búsqueda de trascendencia política -que no tiene- Jorge Álvarez Máynez lanzó un hachazo con toda la intención de lesionar a la Federación Mexicana de Fútbol y a la Liga BBVA MX, al denunciar ante la Comisión Nacional Antimonopolio (CNA) por la presunta práctica monopólica de suprimir el ascenso y descenso entre primera y segunda división de equipos... (...) ¿Molesta a Máynez los beneficios obtenidos con esfuerzo? De una vez que lo diga para que los votantes definan su criterio hacia 2027. conforme a los estatutos de la Federación Internacional de Fútbol (FIFA, artículos 15 y 19) cada federación nacional debe mantener su independencia y prevenir injerencias políticas en su administración y criterios. La vulneración de esos preceptos por injerencia gubernamental y política (como se perfila el caso mexicano) determinó la suspensión de 7 federaciones en la FIFA (...)

Ricos y Poderosos / Ley ambiental, certeza a inversionistas y comunidades .
Marco A. Mares
(20260917), El Economista, Empresas y negocios,25,Columna
Viene un cambio profundo en materia de medio ambiente. En el centro de la iniciativa, sujeta a discusión en Parlamento Abierto, se reconoce la importancia de ofrecer certeza jurídica a los inversionistas y a las comunidades. Y específicamente propone explorar cómo se puede correlacionar a las comunidades con las inversiones. El propósito es reducir conflictos socioambientales mediante reglas más claras, mayor prevención de daños y mecanismos de participación. Que las comunidades tengan mayor seguridad jurídica sobre qué se puede hacer y qué no se puede hacer. También reconoce la importancia económica de la minería desde la perspectiva de empleo, ingresos y desarrollo regional (…) La Semarnat, ya ha avanzado en la evaluación ambiental de proyectos existentes. (…)

cancha

ESTRENO SOÑADO

Anota "Hormiga" González en su primer partido en la Europa League con el Olympiacos, para su cuarto gol desde su llegada al conjunto griego.

OTRA COPA PARA MESSI

Con Leo como orquestador y autor del primer tanto, Inter Miami fulmina a La Máquina para adueñarse de la Campeones Cup.

JUEVES 17 / SEP. / 2026 CIUDAD DE MÉXICO 54 PÁGINAS, AÑO XXXIII NÚMERO 11,941 $ 30.00

REFORMA
CORAZÓN DE MÉXICO

Óscar Mireles

REPITE ARENGA: NI DOBLEGADOS, NI ARRODILLADOS

Como ha sido recurrente para contestar a Trump sobre la lucha al narco, Claudia Sheinbaum dijo otra vez que México no se doblega, no se arrodilla, ni se vende. "México no será nunca colonia ni protectorado de nadie", dijo ayer al encabezar el Desfile Cívico-Militar. NAC. 8

Apuntan a utilidades de Ferromex y Canadian Pacific Kansas City

Subirá 140% cobro a trenes de carga

Prevén expertos que alza impacte en el precio final de mercancías

SARAÍ CERVANTES Y VÍCTOR FUENTES

El Gobierno federal busca más que duplicar el cobro a las empresas ferroviarias por el uso de las vías, una medida que podría trasladarse a las tarifas y al precio de las mercancías, advirtieron especialistas.

La propuesta de la Presidenta Claudia Sheinbaum, incluida en el Paquete Económico 2027, plantea elevar de 1.25 a 3.0 por ciento el derecho sobre los ingresos brutos de las concesionarias con más de 15 años de operación.

Carlos Barreda, especialista del sector ferroviario, indicó que el incremento de 140 por ciento puede repercutir en toda la cadena, generar un efecto inflacionario y restarle competitividad al tren frente al autotransporte.

"Existe el riesgo de que este aumento se traslade al usuario final en la medida que las tarifas por el servicio se actualicen, y con ello, los precios de las mercancías que mueve el ferrocarril y que tienen implícito el componente del costo del transporte", expresó.

Para Barreda, las principales afectadas serían Ferromex y Canadian Pacific Kansas City (CPKC), las dos grandes concesionarias privadas de carga, pues el incremento a los derechos aplica a partir del año 16 según la fecha del título de concesión.

Lo anterior significa que el ajuste no aplicaría a concesiones con menos de 15 años ni a las nuevas, que conservarían una tasa de 0.5 por ciento, por lo que el aumento no afectará a ninguno de los proyectos de la 4T (Tren Maya, Interoceánico, "Insurgente" México-Toluca ni Tren al AIFA).

El impacto puede dimensionarse con los indicadores financieros de Ferromex: en 2025, reportó ingresos netos por 48 mil 38 millones de pesos y una utilidad neta de 7 mil 254 millones.

Si la nueva tasa se aplicara sobre sus ingresos del año pasado, le representaría un costo adicional de alrededor de 841 millones de pesos al año, equivalente a 11.6 por ciento de su utilidad neta, antes de considerar el efecto fiscal por la deducibilidad del derecho.

La compañía pagó 521 millones de pesos por este derecho en 2023, 576 millones en 2024 y 626 millones en 2025. Con la nueva tasa, el pago podría superar los mil 500 millones de pesos anuales, dependiendo de sus ingresos y de la aplicación final de la reforma.

Por ahora, acotó Barreda, no sería posible saber de qué porcentaje sería el impacto en las tarifas de los servicios ferroviarios, pues éstas se actualizan año con año y el Gobierno autoriza los incrementos.

Óscar Cortés, socio fundador de la firma de consultoría Alttrac, coincidió en señalar que pese al ajuste en el costo fiscal para empresas concesionarias, es prematuro determinar de cuánto será el impacto financiero directo para la industria.

"Habrá que revisar la 'letra chiquita' en la iniciativa de Ley de Derechos, los transitorios y la exposición de motivos", refirió.

COMERCIO DINÁMICO

Evolución de la carga transportada por ferrocarril en México en los últimos tres años: (Millones de toneladas-kilómetro).

CONCEPTO	2023	2024	2025
Importación	52,011.9	55,812.4	**59,350.5**
Exportación	11,340.8	12,246.2	**14,659.6**
Tráfico internacional	63,352.7	68,058.6	**74,010.1**
Tráfico nacional	**28,779.4**	27,710.9	20,101.5

Fuente: ATTRAPI

Pide Trump apoyo contra narco-políticos

JOSÉ DÍAZ BRISEÑO CORRESPONSAL

WASHINGTON.- Donald Trump pidió a la Presidenta Claudia Sheinbaum más esfuerzos para procesar a funcionarios públicos corruptos ligados al crimen organizado.

Aunque reconoció sus esfuerzos para combatir a los cárteles, en la versión anual del Memorando Presidencial para señalar a los países que fallan en detener la producción y tránsito de drogas ilegales, comunicó al Congreso su decisión de mantener a México en esa lista.

"Las inversiones actuales que hace México en sus fuerzas de seguridad son insuficientes para sostener y ampliar sus campañas contra los narcoterroristas, sus finanzas y sus redes criminales", dice Trump en la comunicación enviada al Capitolio, la cual es requerida al Ejecutivo estadounidense desde 2002.

"Esto incluye exponer, arrestar y procesar a los numerosos funcionarios públicos corruptos que han colaborado con los cárteles y traicionado la seguridad y la soberanía de su propio País", aseguró el Mandatario.

En abril, la Administración Trump hizo pública una inédita acusación en Nueva York contra 10 funcionarios y ex funcionarios de Sinaloa, incluyendo al hoy Gobernador con licencia Rubén Rocha Moya, por ayudar al Cártel de Sinaloa.

EL RECLAMO EN EU

Reporte Presidencial sobre narco-países para el año fiscal 2027.

"Las **fuerzas de seguridad** son insuficientes para sostener y ampliar sus campañas contra los narcoterroristas".

"Incluye exponer y arrestar a los numerosos **funcionarios corruptos** que han colaborado con los cárteles".

"Debe tomar medidas adicionales contra los narcoterroristas que dominan vastas **áreas de su territorio**".

El Memorando Presidencial sustituyó a la antigua política de "certificación" antidrogas iniciada en 1986 y que provocó roces en esos años con el Gobierno mexicano.

"La cooperación en materia de seguridad entre EU y México ha contribuido a la eliminación de algunos de los jefes de cárteles más notorios del mundo, incluido 'El Mencho'", escribió Trump.

"Sin embargo, México debe tomar medidas adicionales contra las organizaciones narcoterroristas que dominan vastas áreas de su territorio", pidió.

PROTESTA Y BÚSQUEDA

CUERNAVACA. Alumnas de la UAEM se tendieron sobre la calle, al paso del desfile militar, para protestar por el feminicidio de la española Claudia Tacoronte. La Gobernadora Margarita González anunció que ya se libró orden de aprehensión contra el agresor. NACIONAL 4

Alejandro López

Repartió Alcalde leche robada por criminales

ABEL BARAJAS

Isaac Rodríguez Ochoa, el Alcalde morenista de Esperanza, Puebla, que fue detenido por vínculos con la delincuencia, hacía caravana con sombrero del crimen.

Agentes encubiertos que reunieron pruebas para su detención, comprobaron que repartía a sus gobernados leche y otros productos de asistencia social robados por un grupo criminal dedicado al asalto en carreteras que está relacionado con la desaparición de transportistas.

Conforme la carpeta de investigación de la Fiscalía General de la República (FGR), los agentes encubiertos de la Secretaría de Seguridad y Protección Ciudadana (SSPC) atestiguaron encuentros del Edil con integrantes de la familia Zúñiga, a la que se atribuyen los asaltos a transportistas y civiles en la autopista Puebla-Orizaba.

Los agentes documentaron, además, publicaciones en las que Rodríguez Ochoa aparece entregando cajas de leche Tamariz como parte de un programa social en San José Cuyachapa, El Acocote y La Esperanza.

La investigación se reforzó luego de que un testigo identificado como Sixto Sánchez asegurara ante los federales que el Alcalde recibía mercancía robada de Genaro Zúñiga Alvarado para distribuirla entre habitantes del municipio.

La SSPC planteó solicitar a la empresa Tamariz información para determinar si tenía algún contrato o venta de productos con el Ayuntamiento de La Esperanza y establecer el origen de la leche repartida.

El pasado 7 de septiembre, autoridades federales catearon 16 inmuebles y detuvieron al Alcalde y a otros nueve presuntos integrantes del grupo criminal de los Zúñiga.

En uno de los predios fueron asegurados 14 tractocamiones, 10 cajas secas con la leyenda Kenger, además de vehículos, cartuchos y presuntas drogas.

Especial

El Alcalde de Esperanza, Puebla, Isaac Rodríguez Ochoa, repartía en su municipio leche y otros productos robados.

GANAN GOBERNADORES TRAS AMAGAR A DIRIGENCIA

ÉRIKA HERNÁNDEZ

Gobernadores morenistas amagaron a la dirigencia nacional de su partido "con no sacar adelante la elección", si sus "corcholatas" o alfiles no quedaban encaminados a las candidaturas, según fuentes de Morena, PVEM y PT.

Los informantes también aseguran que la Presidenta Claudia Sheinbaum no se metió en el proceso, pese a que tenía simpatía por quienes fueron sus operadores políticos en su campaña presidencial, como Ulises Mejía, en Zacatecas, y Raúl Morón, en Michoacán.

De las 17 gubernaturas que se renovarán el próximo año, 12 son gobernadas por morenistas.

Los Mandatarios de Colima, Campeche, Michoacán, Quintana Roo y Zacatecas alcanzaron su objetivo de que quienes podrían sucederlos el próximo año sean personajes que han crecido bajo su amparo.

Contrario a procesos anteriores, con el argumento de que las encuestas podrían revelar datos importantes y "estrategias internas", la dirigencia nacional ocultó los resultados de los sondeos.

Los aspirantes aseguran que "las gráficas las pasaban tan rápido" que no lograron analizar la información, por lo que dieron por buenos los resultados.

En otros estados, no hubo una intervención directa, pero quedaron aspirantes que simpatizan con los Gobernadores.

Por ejemplo, en Guerrero, gobernado por Evelyn Salgado, fue designada Beatriz Mojica, y en Baja California, con la Gobernadora Marina del Pilar Ávila, fue seleccionada Julieta Ramírez.

En Sonora, Tlaxcala y Baja California Sur mantienen pendientes los nombramientos.

610972000016

MILENIO®

DIARIO® NACIONAL
Periodismo con carácter

JUEVES 17 DE SEPTIEMBRE DE 2026
$20.00 -AÑO 27 - NÚMERO 9433
www.milenio.com

Regina Reyes-Heroles
"Cuando el límite entre el trabajo y el hogar se ha borrado" - P. 20

Jorge Zepeda Patterson
"Inteligencia artificial: daños, dependencia y subordinación" - P. 12

Irene Vallejo
"Dedicamos muchas horas del presente para anticipar el futuro" - P. 35

Fronteras. Carney acepta la invitación como "miembro asociado" y va al Parlamento Europeo; el jefe de la Casa Blanca responde que está "cerca" un acuerdo con México **ANTONIO SÁNCHEZ, HORACIO BESSON Y *FT*,** OTTAWA, WASHINGTON Y NY, **PAGS. 16, 18, 26 Y 27**

Doblete a Trump: Canadá se une a la UE y la Reserva sube las tasas

Sobrevolaron el Valle de México 93 naves de la Fuerza Aérea y seis de la Guardia Nacional como parte del despliegue por el desfile cívico-militar. ARIANA PÉREZ

Trevilla: fuerzas armadas, listas para todo reto

GASPAR VELA, CIUDAD DE MÉXICO

La presidenta Claudia Sheinbaum expuso que México no se doblega ni se arrodilla ni se vende, al encabezar el desfile cívico-militar por la Independencia, mientras que el secretario de Defensa, Ricardo Trevilla, destacó la confianza de la gente en las fuerzas armadas y el de Marina, Raymundo Morales, la lealtad del personal naval. **PAGS. 6 Y 7**

Parada por Independencia
Exhiben avance tecnológico por tierra y aire en la capital
JORGE MARTÍNEZ - PAG. 4

Reconoce "cooperación"
Estados Unidos llama a ir contra *narcofuncionarios*
DIEGO SALCEDO - PAG. 17

Con sólo 10% del voto, el PRI toca fondo histórico

Todavía hace ocho años otros partidos lo buscaban para hacer alianzas... no al revés

RIVELINO RUEDA - PAG. 8

Irrumpen durante el desfile en Morelos y exigen justicia para la estudiante española

DAVID MONROY, CUERNAVACA

Un juez de Morelos ordenó la captura de Francisco N, *El Trompas*, sospechoso del asesinato de Claudia Tacoronte. **PAG. 13**

Recuento de 10 meses
En acciones conjuntas caen 351 "objetivos prioritarios"
XAVIER JIMÉNEZ - PAG. 14

¿Nuevas metas y estructura diferente?
Cambios en el presupuesto

EMPRESA SOCIALMENTE RESPONSABLE®
ESR

Jueves 17 de septiembre de 2026

ElUniversalOnline @El_Universal_Mx $30

EL UNIVERSAL

EL GRAN DIARIO DE MÉXICO

www.eluniversal.com.mx

Año 109, Número 39,734 CDMX 36 págs.

IMAGEN DEL DÍA

DESTACAN EN DESFILE VALOR DE FUERZAS ARMADAS

DÍAS PATRIOS

Ayer se realizó el desfile por el 216 Aniversario del inicio de la Independencia de México, en el que participaron 15 mil 330 integrantes de las Fuerzas Armadas, 404 soldados del Servicio Militar, 99 charros, 38 niños, vehículos terrestres, aeronaves, drones, embarcaciones, caballos, canes y águilas. Nación A8

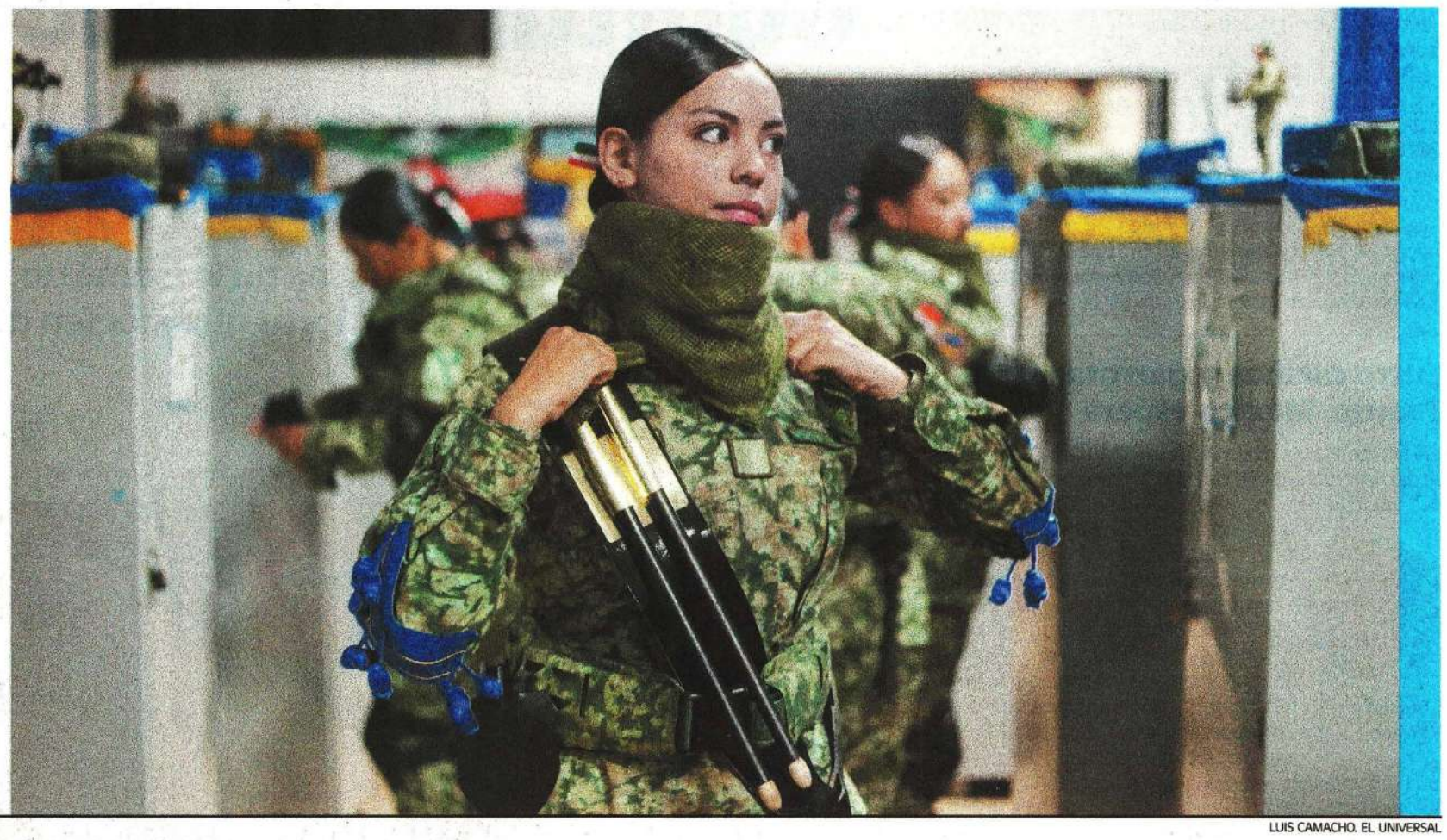

LUIS CAMACHO. EL UNIVERSAL

A UN AÑO DEL GOLPE DE TIMÓN, 7 MARINOS DETENIDOS Y UN HUIDO

—MANUEL ESPINO *nacion@eluniversal.com.mx*

La medida de la Marina de cero tolerancia a la corrupción por *huachicol fiscal* ha dejado sólo siete marinos y un político de oposición detenidos; sigue prófugo el capitán retirado Miguel Ángel Solano, quien es identificado en las causas penales como pieza clave en el tráfico de combustible, debido a que reclutaba a miembros de la organización y distribuía el dinero. Además, el exsecretario de Marina Rafael Ojeda Durán está ilocalizable. Nación A4

Critican blindaje a patrimonio de Ojeda Durán

—PEDRO VILLA Y CAÑA
—nacion@eluniversal.com.mx

Excomisionados del Inai y expertos en transparencia aseguraron que no hay razones para no hacer pública la declaración patrimonial del exsecretario de Marina José Rafael Ojeda y advirtieron que el mantenerla en reserva incumple con leyes de transparencia y de responsabilidad administrativa.

Consideraron que en los formatos de declaración patrimonial no hay un solo dato que afecte información personal o la seguridad del Estado y señalaron que el haber sido titular de la Marina no lo exime de hacer públicos sus ingresos y bienes. A2

El dato

Este diario publicó ayer que la declaración patrimonial del exsecretario de Marina se encuentra reservada.

TONY RIVERA

Protestan en Morelos por violencia feminicida

Universitarias irrumpieron en el desfile por la Independencia en Cuernavaca para exigir justicia para víctimas de feminicidios, incluido el caso de la estudiante española Claudia Tacoronte, en el que se emitió orden de captura para el asesino. Estados A12

LYNNE SLADKY. AP

Messi se corona ante Cruz Azul

UD B1

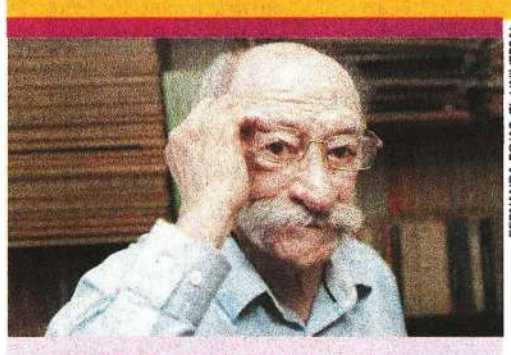

FERNANDA ROJAS. EL UNIVERSAL

JORGE AYALA BLANCO

Elogia voracidad del cine nacional

Cultura A24

17 AÑOS DESPUÉS

Mary y Max llegan a México

CINE CANÍBAL

Espectáculos A26

El dólar toma vuelo por alza de tasa de interés de EU

—TLÁLOC PUGA
—cartera@eluniversal.com.mx

El dólar al mayoreo subió por tercer día y acabó ayer en 17.25 pesos, el cierre más alto en seis semanas, debido a que la Reserva Federal aumentó su principal tasa de interés en EU y anticipa otra alza antes de finalizar el año, explican analistas. Economía A19

Trump pide a México detener y enjuiciar a narcofuncionarios

La administración de Donald Trump hizo público un documento con exigencias al gobierno de México, como "desenmascarar, detener y enjuiciar a los funcionarios corruptos cómplices de los cárteles", pues las inversiones de las fuerzas de seguridad son insuficientes. **Agencias** Nación A6

Sheinbaum: este país no se doblega; la soberanía se defiende

—SALVADOR CORONA Y DANIELA WACHAUF
—nacion@eluniversal.com.mx

La presidenta Claudia Sheinbaum advirtió que México no se vende, doblega o arrodilla, ni será colonia de ningún país. Afirmó que la soberanía nacional se defiende con la memoria histórica. Nación A6

JUEVES
17 DE SEPTIEMBRE DE 2026

AÑO CX TOMO V,
NO. 39,824
CIUDAD DE MÉXICO
52 PÁGINAS
$20.00

EXCELSIOR

EL PERIÓDICO DE LA VIDA NACIONAL

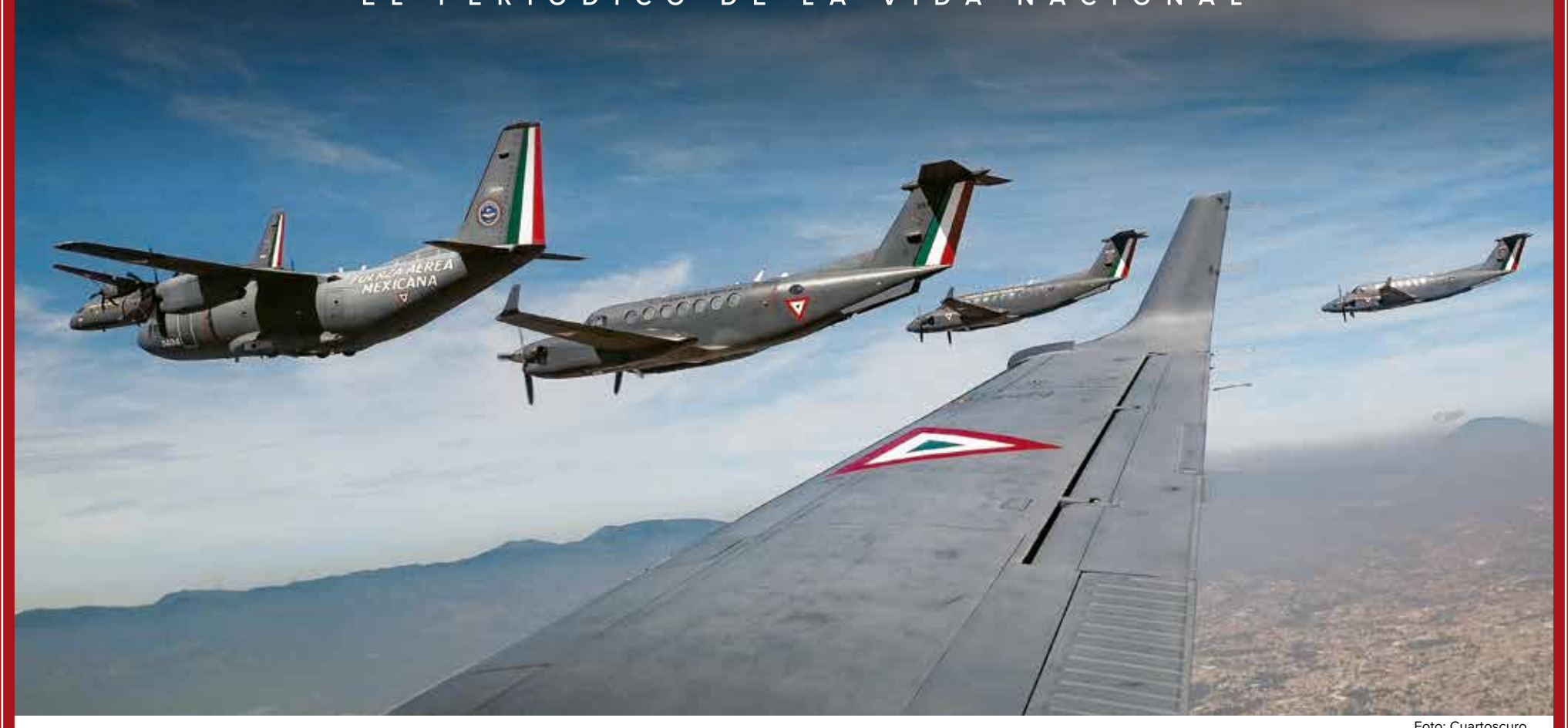

Foto: Cuartoscuro

SHEINBAUM ENCABEZA DESFILE MILITAR

"MÉXICO NO SE DOBLEGA NI SE ARRODILLA"

EL PAÍS NO SE VENDE, NO SERÁ NUNCA COLONIA ni protectorado de nadie, afirmó la Presidenta en la ceremonia por el 216 aniversario del inicio de la Independencia

GENTE, FORTALEZA DE LA NACIÓN: TREVILLA / 5

"FUERZAS ARMADAS PROTEGEN INTERÉS DE LA PATRIA" / 5

POR XIMENA MEJÍA Y DAVID VICENTEÑO

Al encabezar el 216 aniversario del inicio de la Independencia de México, la presidenta Claudia Sheinbaum aseveró que el país no se doblega, no se arrodilla y no se vende, como legado de los héroes y heroínas insurgentes.

"Nunca colonia ni protectorado de nadie", dijo la mandataria, desde la Plaza de la Constitución, donde se congregaron casi 16 mil efectivos, entre generales, almirantes, jefes, capitanes oficiales, cadetes, tropa y marinería, así como 500 vehículos.

El desfile militar arrancó con una formación en masa inédita de 99 aeronaves de la Fuerza Aérea Mexicana y la Guardia Nacional.

Ante la Presidenta y comandanta suprema de las Fuerzas Armadas, las aeronaves se desplazaron en un pase que duró menos de un minuto y medio, y que fue rematado por el pase de tres aviones F-5 que realizaron una "flor de lis" sobre el Zócalo capitalino.

PRIMERA | PÁGS. 4-7

Foto: Especial

Foto: Mexsport

ADRENALINA

RECUERDAN QUIÉN MANDA

2
0

Messi llegó a 100 goles con el Inter tras anotar un gol en la victoria frente a Cruz Azul por la Campeones Cup. Con el triunfo, el argentino llegó al título número 48 de su carrera, en un juego inolvidable transmitido por **Imagen Televisión**.

ALUMNOS DE LA UAEM EXIGEN RENUNCIA DE RECTORA

Identifican a asesino de española

La Fiscalía de Morelos emitió la ficha de búsqueda de Francisco Javier "N", reconocido por vecinos de Cuautla

POR PEDRO TONANTZIN
Corresponsal

CUERNAVACA.— El presunto asesino de Claudia Tacoronte Aguilera, estudiante universitaria de origen español que fue asesinada el pasado sábado en Cuautla, fue identificado, informó el fiscal de Morelos, Fernando Blumenkron Escobar.

La Fiscalía General de la entidad difundió la ficha de búsqueda de Francisco Javier "N", alias *Paco Trompas*, quien, según lo que dijo Blumenkron Escobar, fue reconocido por los vecinos durante su huida.

De acuerdo con el fiscal, el presunto homicida tenía antecedentes de robo en la misma zona. En caso de ser necesario, su búsqueda podría extenderse a otros estados, indicó.

Asimismo, reveló que los familiares de Claudia Tacoronte arribarán al país en los próximos días, conforme a lo que dijo el consulado.

En tanto, estudiantes y colectivas feministas marcharon en la ciudad de Cuautla, hasta la Casa de la Cultura, donde fue asesinada la alumna de intercambio. Reclamaron ineficacia e indolencia por parte de la policía local.

Asimismo, exigieron la renuncia de la rectora de la Universidad Autónoma del Estado de Morelos (UAEM), Viridiana Aydeé León Hernández.

Los estudiantes también reclamaron que fuera retirada la ofrenda que montaron el martes en la Plaza de Armas de Cuernavaca.

PRIMERA | PÁGINA 14

COMUNIDAD

Fiesta patria termina en llamas; mueren 14 perros

Investigaciones apuntan a que el uso de pirotecnia en una vivienda de la GAM provocó una explosión de gas. / **19**

EXCELSIOR

Pascal Beltrán del Río 2
Ciro Gómez Leyva 4
Leo Zuckermann 11
José Buendía 16

7 503009 929073

216 AÑOS DE INDEPENDENCIA

'MÉXICO NO SE DOBLEGA, NI SE ARRODILLA Y NO SE VENDE': CSP

'LA SOBERANÍA SE DEFIENDE'. México no se doblega, ni se arrodilla y nunca se vende, dijo Claudia Sheinbaum en el desfile del 16 de septiembre. Reiteró que el país nunca será colonia de nadie y exhortó a cuidar y defender la patria.

PÁG. 37

ESPECIAL

DESFILAN... DRONES

Por primera vez se exhiben; 'la fortaleza del país, su gente': Trevilla.

PÁGS. 36 y 37

AP

EL FINANCIERO®

AÑO XLV · Nº. 12210 · CIUDAD DE MÉXICO · JUEVES 17 DE SEPTIEMBRE DE 2026 · $10 M.N. · elfinanciero.com.mx

EN ALIANZA CON ECONOMÍA, MERCADOS Y NEGOCIOS Bloomberg

Fed sube tasa y va por un alza más este año

Voto unánime. Desafía Warsh a Trump; reitera preocupación por inflación en EU

Por primera vez en tres años, la Fed decidió, por unanimidad, elevar las tasas de interés en 25 puntos base.

Este ajuste desafió a Donald Trump y subió la tasa a un rango de 3.75 a 4.0 por ciento. Además, en el Comité Federal de Mercado Abierto se valoró otra alza este mismo año.

"La medida de política monetaria (...) respaldará un retorno más oportuno al objetivo (de inflación) de 2 por ciento", señaló el banco central de EU en un comunicado.

Trump calificó a la junta de la Fed de "muy hostil" y "muy política", pero dijo que aún tiene confianza en Warsh. *—A. Martínez / V. López* / PÁG. 4

> "La medida de política respaldará un retorno más oportuno al objetivo del 2.0 por ciento"

KEVIN WARSH
Presidente de la Fed

$17.24 REACCIÓN AL ANUNCIO DE LA RESERVA FEDERAL. **El dólar** recuperó terreno y generó que el peso mexicano se debilitara en operaciones electrónicas. Pág. 4

ENCUESTA | RUMBO AL CAMBIO DE GOBIERNO EN GUERRERO EN 2027 PÁG. 41

MOJICA ARRANCA CON VENTAJA EN PREFERENCIAS

Si los y las candidatas para gobernador del estado en 2027 fueran los siguientes, ¿por quién votaría usted? (%)

Si hoy hubiera elecciones para gobernador, ¿por cuál partido votaría usted?(%)

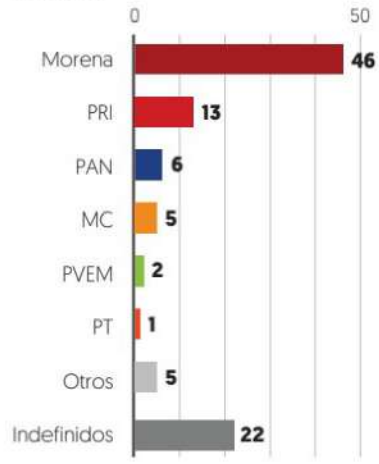

En general, ¿usted aprueba o desaprueba la forma como Evelyn Salgado está haciendo su trabajo como Gobernadora de Guerrero? (%)

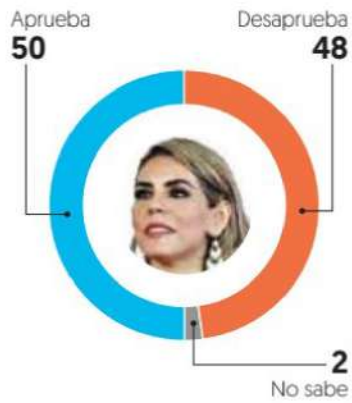

Fuente: El Financiero, encuesta telefónica en Guerrero realizada a 500 adultos con credencial para votar vigente del 11 al 13 de septiembre de 2026.

SE ROMPE INSTITUCIONALIDAD EN MORENA / PÁG. 43

PROTESTAS POR VIRTUALES CANDIDATOS PARA QUINTANA ROO, ZACATECAS Y GUERRERO.

ESCRIBEN

Mario Carbonell — EN SU JUSTA DIMENSIÓN / 38
Nadine Cortés — ANTES DEL FIN / 32
Alejandra Spitalier — PUNTO DE ENCUENTRO / 32

ESPECIAL

ACUSAN CRISIS DE SEGURIDAD EN UAEM

Fiscalía de Morelos identifica y libera orden de aprehensión contra presunto feminicida de estudiante española en Cuautla. Pág. 39

AMAGA A OTROS PAÍSES

TRUMP DICE QUE EU ESTÁ CERCA DE UN GRAN ACUERDO CON MÉXICO.

PÁG. 4

ENVÍA TRUMP A SU CONGRESO DOCUMENTO / PÁG. 36

URGE A MÉXICO 'ARRESTAR Y PROCESAR FUNCIONARIOS QUE AYUDAN AL NARCO'.

EL ECONOMISTA

www.eleconomista.com.mx

JUEVES 17 de septiembre del 2026 | Año XXXVII • N° 9634 | Fundado en 1988 | $15

Termómetro económico

Es el primer aumento en tres años, de 25 puntos base

Fed contradice a Trump; sube tasa a 3.75%–4.0% y perfila otra alza

- La actividad económica se está expandiendo en un entorno de pleno empleo; la Fed puede enfocarse en la inflación: K. Warsh.
- El anuncio propició la baja en las principales bolsas de EU; en México el peso se depreció.

Y. Morales y C. Téllez

PÁGS. 4-5

Las Bolsas S&P 500 y Dow Jones de Wall Street registraron caídas en su valor tras el anuncio de la Fed. En México, la moneda nacional se depreció a 17.26 por dólar.

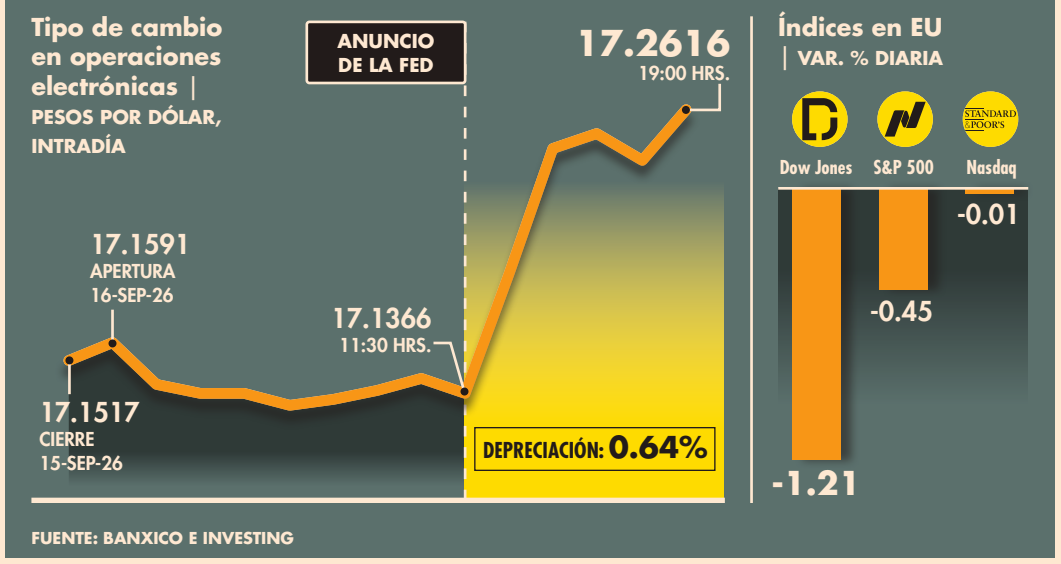

FUENTE: BANXICO E INVESTING

Empresas y Negocios

México casi duplica la venta a EU de equipos de cómputo hasta julio

- El valor de los envíos subió 96% en los primeros siete meses; México se consolidó como el principal proveedor de esa industria al mercado de EU, con 36.8% del total.

PÁG. 24

EU | Principales países vendedores de equipo de cómputo, ene-jul | MILLONES DE DÓLARES

PAÍS	2025	2026	VAR. %
México	46.3	90.8	96.3
Taiwán	38.3	83.7	118.6
Vietnam	21.1	27.3	29.7
Tailandia	8.4	27.0	222.8
China	12.1	5.2	-56.9
Resto	7.3	12.8	75.4
Mundo	**133.4**	**246.9**	**85.1**

FUENTE: DEPARTAMENTO DE COMERCIO DE EU

Plusvalía de ahorros en afores desaceleró 37% anual entre enero y agosto

- El monto acumulado fue de 475,433 millones de pesos, mientras en el octavo mes del año registró 84,126 millones de pesos.

PÁG. 8

Plusvalías/minusvalías de las afores en 2026 | MILLONES DE PESOS

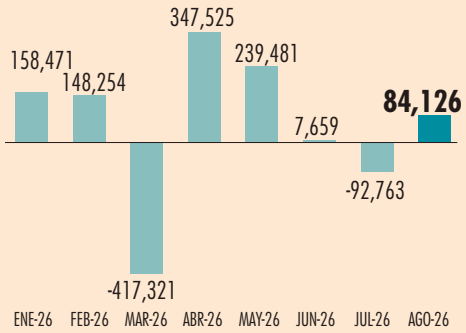

FUENTE: CONSAR | GRÁFICO EE

Política y Sociedad

FOTO EE: HUGO SALAZAR

Sheinbaum preside desfile por el 216 aniversario de Independencia

- Participaron más de 16,000 elementos y 99 aeronaves.

PÁG. 39

Canadá puede ser admitido como miembro asociado: UE

- Trump amaga con imponer aranceles si la alianza se concreta.

PÁG. 42 eleconomista.mx

> Estamos cerca de un acuerdo (comercial) con México, un gran acuerdo".
>
> **Donald Trump,** PRESIDENTE DE EU.

Firma consultora propone dividir a Pemex en dos compañías

- Una manejaría los 134 campos más productivos: WEA.

PÁG. 28

Opinión

PS ¿Está la IA desplazando otras inversiones? Dambisa Moyo PÁG. 35

Enrique Campos PÁG. 7

Carlos Hurtado PÁG. 16

Marco A. Mares PÁG. 25

Manuel ® Ajenjo PÁG. 40

Ezra Shabot PÁG. 40

APROBACIÓN CIUDADANA, GOBERNADORES Y GOBERNADORAS DE MÉXICO

Mejor evaluados | AGOSTO 2026, %

MITOFSKY ELECTOREAL RESEARCH

EL ECONOMISTA

Aprobación promedio de gobernadores subió a 52.8% durante agosto

- Es la tercera cifra más alta desde el año 2023. Del total, 20 mandatarios registraron alza en la aprobación ciudadana, mientras que otros 11 obtuvieron bajas y solo un caso se mantuvo sin cambios.

PÁG. 41

		JUL-26	AGO-26
1	Mauricio Kuri, QRO	61.4	61.8
2	Ricardo Gallardo, SLP	62.2	61.7
3	Clara Brugada, CDMX	61.3	61.5
4	Julio Menchaca, HGO	60.8	60.9
5	Manolo Jiménez, COAH	60.7	60.6
6	Mara Lezama, QR	61.6	60.5
7	Libia Dennise García, GTO	60.6	60.3
8	Tere Jiménez, AGS	60.1	60.2
9	Pablo Lemus, JAL	58.1	59.7
10	Lorena Cuéllar, TLAX	57.1	57.6
11	Maru Campos, CHIH	56.6	57.0
12	Alejandro Armenta, PUE	56.5	56.7

7 509661 885870

La Jornada

DIRECTORA GENERAL: CARMEN LIRA SAADE
DIRECTOR FUNDADOR: CARLOS PAYÁN VELVER

JUEVES 17 DE SEPTIEMBRE DE 2026 // CIUDAD DE MÉXICO // AÑO 42 // NÚMERO 15152 // Precio 10 pesos

Conmemoración del 216 aniversario de la gesta de Independencia

México no se se arrodilla y nunca se vende, arenga la Presidenta

- Encabeza el desfile militar en el Zócalo
- La noche del Grito recordó a heroínas y a pueblos indígenas y afromexicanos
- Calculan asistencia de 300 mil al acto del martes

ALMA E. MUÑOZ, GUSTAVO CASTILLO Y EMIR OLIVARES / P 3

Ejército: el país es tumba de las tiranías y asilo de las libertades

- Fuerzas armadas se dicen listas para actuar en defensa de la nación
- Por primera vez, reportan el sobrevuelo de más de 90 aeronaves

◀ Claudia Sheinbaum pasó revista a las tropas en compañía de los secretarios de Defensa y de Marina, Ricardo Trevilla y Raymundo Morales. Foto Marco Peláez

ALMA E. MUÑOZ Y GUSTAVO CASTILLO / P 5

La bandera tricolor, en monumento en Teherán

◀ Como prueba de la amistad entre ambos países, la emblemática Torre Azadi se iluminó el martes de verde, blanco y rojo. "Hoy México no está en México. Está en el corazón de Irán", informó la embajada de la república islámica en nuestro país. Foto tomada de X

REDACCIÓN / 8

"Esta es *Puebla York*", señala en festejos patrios

El alcalde Mamdani celebra a los paisanos: ayudan a forjar NY

- Reconoce Trump esfuerzo antidrogas, pero exige a Sheinbaum atacar *narcocorrupción* de funcionarios

DAVID BROOKS Y JIM CASON, CORRESPONSALES / P 4 Y 17

En vez de la real, difunden foto de IA del presunto asesino

Tras feminicidio de española, acusan fallas recurrentes de las autoridades de Morelos

- Tanto la fiscalía estatal como la policía de Cuautla, bajo escrutinio
- Identifican a agresor, quien vivía a unos pasos del lugar del crimen

▶ A la derecha, imagen real de Francisco Javier N. Fotos *La Jornada*

REDACCIÓN Y R. MORELOS / P 29 Y 30

LA CRÓNICA DE HOY®

PRESIDENTE DEL CONSEJO DE ADMINISTRACIÓN: **JORGE KAHWAGI GASTINE †** // DIRECTOR GENERAL: **RAFAEL GARCÍA GARZA** // AÑO 29 Nº 10,813 $10.00 // **JUEVES 17 SEPTIEMBRE 2026** // WWW. CRONICA. COM.MX

Desfile Cívico Militar por Aniversario de la Independencia de México

En el evento participaron más de 15 mil elementos, 101 aeronaves, 50 drones, 16 embarcaciones, 408 caballos, 142 canes y 26 águilas. **PAG. 16**

FOTOS: IVÁN GUEVARA Y ADRIÁN CONTRERAS

"México no se doblega, no se arrodilla y nunca se vende": Sheinbaum

Postura. La Presidenta y Comandanta Suprema de las Fuerzas Armadas, Claudia Sheinbaum, encabezó el Desfile Cívico Militar por el 216 Aniversario de la Independencia; durante el evento, declaró que México no será nunca colonia ni protectorado de nadie, ya que es una nación que no se doblega, no se arrodilla y nunca se vende.

Ante miles de personas que se congregaron en la plancha del Zócalo capitalino desde muy temprano, la jefa del ejecutivo federal destacó que la Independencia representa una responsabilidad para todas las generaciones de mexicanos, tanto para honrar a quienes dieron su vida por la patria como para defender la soberanía. **NACIONAL / PAG. 15**

NACIONAL PAG. 5

Trump alaba acciones de México contra el narco, pero "debe ir por funcionarios corruptos"

- *El presidente de EU mantiene a México en la lista de los que incumplen en la lucha contra el narco*

La Unión Europea ofrece a Canadá convertirse en su primer "miembro asociado"

Respaldo. Europa tiende la mano a Canadá, aprovechando el divorcio traumático del país norteamericano con su vecino del sur: Estados Unidos, a cuenta de la guerra comercial declarada por el presidente Donald Trump a Ottawa. **MUNDO / PAG. 24**

NACIONAL PAG. 6

Predial: entre la desigualdad territorial y la debilidad municipal

- *El impuesto representa en promedio apenas el 7% de los ingresos totales*

CDMX PAG. 18

Bajan 34% conductores arrestados en el "Torito" durante el 15 y 16 de septiembre en un año

- *Al menos 33 personas terminaron en el Centro de Sanciones este 15 y 16*

LA ESQUINA

Día singular para la soberanía; el desfile cívico militar da cuenta de la madurez de las instituciones, que hoy abarcan también la seguridad. Desde el otro lado de la frontera, otra vez mensajes pueriles que no causan mella en una nación que mantiene la cooperación constante, el diálogo abierto y las acciones avanzando en la solución de problemas en común

OPINIÓN

Rafael Cardona
Cristalazo- P3

Marielena Hoyo
Animalidades- P4

Saúl Arellano
La soberanía bajo tensión- P12

La Razón DE MÉXICO

JUEVES 17 DE SEPTIEMBRE DE 2026 • NUEVA ÉPOCA • AÑO 18 • NÚMERO 5370 WWW.RAZON.COM.MX PRECIO $10.00

INFOGRAFÍA

DEBUTAN TECNOLOGÍA Y BLINDADOS EN EVENTO pág. 5

DESPLIEGUE de aeronaves, ayer, durante el desfile.

Foto|Especial

INNOVACIÓN CON DRONES, ROBOTS Y FUERTE PRESENCIA FEMENINA EN PARADA MILITAR

EXHIBEN radares blindados, vehículos con armas de operación remota y sistemas no tripulados de ataque y respuesta. págs. 6 y 8

Foto|Especial

ENCABEZA columna general Enrique Martínez, con 48 años de servicio; despliegan 15,330 elementos, 107 aeronaves...

EL GENERAL de D.E.M., Enrique Martínez, ayer.

Ordenan capturar a feminicida de alumna española; siguen rastro

pág. 14

HOY ESCRIBEN

Javier Solórzano
Entre encuestas y la élite del partido pág. 2

Bernardo Bolaños
Crecimiento: Aguascalientes y el Istmo pág. 4

Valeria López
¿Quién podrá detener esta guerra? pág. 24

Iztapalapa, con más inmuebles en riesgo de colapso

pág. 16

Presiona guerra con Irán precio del diésel en EU; sube 68%

pág. 19

216 AÑOS DEL INICIO DE LA LUCHA DE INDEPENDENCIA

México no se doblega, no se arrodilla y nunca se vende: CSP en desfile militar

ELIZABETH HERNÁNDEZ

La Presidenta señala que el país no puede entenderse sin su lucha constante por la soberanía y la independencia; corresponde a cada generación defender la patria y hacer realidad la justicia social, dice

LA LIBERTAD se conquista, la soberanía se defiende y la patria justa y digna se construye todos los días"

CLAUDIA SHEINBAUM
Presidenta de México

El general Trevilla enfatiza confianza del pueblo y unión con Fuerzas Armadas para enfrentar desafíos; "no hay soberanía sin valores": almirante Morales; presenta avances en la Semar págs. 3 y 4

RECONOCE TRUMP GESTIÓN DE SHEINBAUM; PIDE ARRESTAR A NARCOFUNCIONARIOS

pág. 12

Caliente
caliente.mx
Recibe de regalo*
$1,000
SIN DEPÓSITO

	PARTIDO FUTBOL AMERICANO	HANDICAP	TOTALES	A GANAR
17 SEP 18:15	DETROIT	+4.5 -115	O 53.5 (over) -110	+170
	BUFFALO	-4.5 -106	U 53.5 (under) -110	-200

ESTOS MOMIOS, FECHAS Y HORARIOS PUEDEN CAMBIAR EN CUALQUIER MOMENTO. CONSÚLTALOS ANTES DE METER TU APUESTA.

Si apuestas $1,000 a este parlay cobrarías: $2,863

*VÁLIDO SÓLO PARA NUEVOS USUARIOS.PERMISO SEGOB DGJ/SP/604/97 DIVIÉRTETE RESPONSABLEMENTE. LOS JUEGOS CON APUESTA ESTÁN PROHIBIDOS PARA MENORES DE EDAD. CONSULTA TÉRMINOS Y CONDICIONES EN CALIENTE.MX

BAJA LA APP EN caliente.mx

¡Métele a todos los partidos!

www.elsoldemexico.com.mx

El Sol de México®

CIUDAD DE MÉXICO | **JUEVES 17 DE SEPTIEMBRE DE 2026** | AÑO LXI | NO. 21,948 | ORGANIZACIÓN EDITORIAL MEXICANA

PAQUITA RAMOS DE VÁZQUEZ / PRESIDENTA Y DIRECTORA GENERAL

$10.00

ROBERTO HERNÁNDEZ

Rechazan presiones externas

La Presidenta convirtió el Desfile Cívico-Militar por el 216 aniversario de la Independencia en una defensa frontal de la soberanía nacional. Acompañada por los secretarios de la Defensa, Ricardo Trevilla Trejo, y de Marina, Raymundo Pedro Morales Ángeles, sostuvo desde el Zócalo que México "no será nunca colonia ni protectorado de nadie" y que las decisiones sobre el rumbo del país corresponden a los mexicanos. **Pág. 5**

MORELOS

Cazan a *El Trompas* por feminicidio de española

CUERNAVACA. La Fiscalía de Morelos obtuvo una orden de aprehensión contra Francisco Javier "N", alias *El Paco* o *El Trompas*, por su presunta participación en el feminicidio de Claudia Tacoronte Aguilera, la estudiante española de 21 años asesinada el 12 de septiembre en la Casa de Cultura de Cuautla. El fiscal Fernando Blumenkron Escobar informó que ya se han realizado cateos y búsquedas en distintos domicilios, con apoyo del gabinete federal de seguridad. **Pág. 6**

TRUMP RECONOCE ESFUERZOS DEL GOBIERNO DE SHEINBAUM

Exige EU procesar a funcionarios narcos

ROXANA GONZÁLEZ

Presiona por una mayor inversión de México en fuerzas de seguridad

La administración de Donald Trump mantuvo a México en la lista oficial de los principales países de tránsito y producción de drogas ilícitas para el año fiscal 2027, por lo que llamó al gobierno de Claudia Sheinbaum a exponer, arrestar a los funcionarios públicos corruptos que han colaborado con los cárteles, traicionando la seguridad y la soberanía de su propio país y tomar más medidas contra las organizaciones criminales.

"Reconocemos la labor de la administración de la presidenta mexicana Sheinbaum por incautar mayores cantidades de drogas, desmantelar laboratorios clandestinos y desplegar recursos adicionales de las fuerzas del orden y militares en nuestra frontera común", destaca la decisión presidencial presentada por la administración de Trump ante el Congreso.

Sin embargo, considera que México debe tomar medidas adicionales contra las organizaciones narcoterroristas que dominan vastas áreas de su territorio y continúan amenazando al pueblo estadounidense.

El mandatario de EU también considera que las inversiones de México en sus fuerzas de seguridad son insuficientes contra los narcoterroristas. **Pág. 4**

ESCRIBEN

Juan Veledíaz **Pág. 5**
Chumel Torres **Pág. 7**
Ricardo Salinas **Pág. 22**

RESERVA FEDERAL

Elevan tasas de interés

El peso mexicano quedó al margen de la sacudida que golpeó este miércoles a buena parte de las monedas de América Latina, debido al cierre de los mercados nacionales por el feriado de Independencia. Mientras el dólar avanzó fuerte. **Pág. 12**

BRIAN CROSS

NORMAL

La marimba punk

Son Rompe Pera, la banda mexiquense que mezcla marimba con punk, ha pasado de tocar en calles y pequeños foros de Naucalpan y la Ciudad de México a presentarse cada vez más en capitales de avanzada.

7 503006 093029

REPORTE Indigo
CINCO DÍAS
EDICIÓN MÉXICO
No. 3561: JUEVES 17 DE SEPTIEMBRE

LA PRESENCIALIDAD REGRESÓ

El trabajo presencial retomó fuerza dentro del país durante el último año sin importar las necesidades de los empleados o las nuevas dinámicas tecnológicas que han facilitado las relaciones laborales

28

NACIONAL

Sheinbaum encabeza Desfile Militar por Independencia de México

La mandataria federal resaltó que México no será nunca colonia ni protectorado de nadie, ya que es una nación que no se doblega

4

NACIONAL

Zacatecas: imposición y nepotismo

Morena designó a Verónica Díaz Robles como coordinadora en Zacatecas rumbo a 2027, en una decisión que refuerza la continuidad del grupo político de David Monreal

12

NUEVA ERA. Año. 10, no. 3378
Jueves 17 de septiembre de 2026

HERALDO DEPORTES

Campeones Cup

MESSI LE GANA LA COPA AL AZUL

La estrella del Inter Miami colaboró con un gol para que el equipo de la MLS se llevara el trofeo que enfrenta al monarca de EU con el campeón de campeones de México. **P44**

AP

EL HERALDO® DE MÉXICO

DANIEL OJEDA

ENRIQUE MARTÍNEZ, subsecretario de Defensa, informó que el desfile transcurrió "sin novedad".

P6 NO HAY SOBERANÍA SIN VALORES: MARINA

LA FORTALEZA DE LA NACIÓN RESIDE EN SU GENTE: DEFENSA

$10

CLAUDIA SHEINBAUM

"MÉXICO NO SE DOBLEGA, NI ARRODILLA, NI SE VENDE"

PARIS ALEJANDRO SALAZAR Y VÍCTOR ORTEGA

EN EL DESFILE CÍVICO-MILITAR POR EL 216 ANIVERSARIO DEL INICIO DE LA INDEPENDENCIA, LA MANDATARIA DIJO QUE EL PAÍS MANTENDRÁ SU SOBERANÍA Y "NUNCA SERÁ COLONIA NI PROTECTORADO DE NADIE" **P4**

P28

Alias el *Trompas*

ESPECIAL

Identifican al presunto asesino de española

P26

Consultas *on-line*

IA, el médico de 33% de los mexicanos

Y pide enjuiciar a funcionarios

AFP

RECONOCE TRUMP LABOR DE MÉXICO CONTRA LA DELINCUENCIA

El presidente de EU reconoció la lucha que ha emprendido Sheinbaum para combatir a los cárteles. **P9**

50
Fundado en 1976
Año LI
Número 17.942

EL PAÍS
EL PERIÓDICO GLOBAL

Primera Edición

Edición Nacional
2,00 euros
Jueves
17 de septiembre de 2026

Cine 'La bola negra', candidata por España a los Oscar —P41

EL ESTADO DE LA UNIÓN EUROPEA

Bruselas acelera las nuevas alianzas de seguridad sin EE UU

● Von der Leyen apuesta por que Canadá sea el primer miembro asociado de la Unión Europea ● Carney acude a la Eurocámara en plena guerra comercial con Washington

MANUEL V. GÓMEZ
MARÍA R. SAHUQUILLO
Estrasburgo / Madrid

La presidenta de la Comisión Europea, Ursula von der Leyen, anunció ayer en el discurso del estado de la Unión su intención de "abrir la puerta a Canadá" para que se convierta en el primer miembro asociado de la UE. Hizo el anuncio en el Parlamento Europeo, en el que estaba presente el primer ministro del país norteamericano, Mark Carney, que se encuentra en plena guerra comercial con Estados Unidos. En su intervención, Von der Leyen abogó por que la Unión disponga de mecanismos de seguridad propios en los que estén países como Canadá, el Reino Unido o Noruega. Lo más llamativo fue que no mencionó a los Estados Unidos de Donald Trump, que con sus mensajes ha sacudido el tablero geopolítico global y ha obligado a Europa a moverse para desplegar un paraguas de seguridad propio.

Von der Leyen planteó un nuevo proyecto, que se articulará a través de un Consejo Europeo de Seguridad, clave en las nuevas alianzas. —P2 Y 3

Von der Leyen y Carney, ayer en el Parlamento Europeo. YVES HERMAN (REUTERS)

Editorial

Voto de confianza para la UE —P10

El PP cierra la puerta a que menores de Ceuta vayan a la Península

E. GARCÍA DE BLAS / C. E. CUÉ
Madrid

La dirección del PP cerró ayer por completo la puerta a que algún menor inmigrante sea trasladado de Ceuta a la Península, ni siquiera temporalmente mientras se resuelven sus expedientes y se les intenta devolver a Marruecos. Los populares se alinean así con Vox en el rechazo al desplazamiento de menores, como evidenció además su voto a favor en el Congreso a una iniciativa que se opone al realojo de los niños. El PP afirma que un traslado, aunque fuera temporal, activaría un efecto llamada a nuevas entradas masivas. —P14 Y 15

Von der Leyen: "Ceuta es una frontera europea porque Ceuta es España" —P16

Mbappé: "Quería tener un gesto con los inmigrantes que han perdido la vida" —P35

La Reserva Federal desafía a Trump con una subida de tipos

LUIS DONCEL
Nueva York

La Reserva Federal (Fed) subió ayer los tipos de interés, justo a mes y medio de las elecciones de noviembre, en las que los republicanos se juegan perder el poder legislativo. Con la decisión de la Fed, unánime, Kevin Warsh muestra su independencia ante Donald Trump, que no quería que se diera este paso. —P24

Documentos y correos prueban el maquillaje de las listas de espera en el Hospital Ramón y Cajal

"Evitad anotarlos como 'preferentes"

F. PEINADO / S. CASTRO
Madrid

Documentos y correos electrónicos prueban el maquillaje de las listas de espera en el Hospital Ramón y Cajal de Madrid. En uno de los mensajes, un jefe del centro le dice a una doctora que no se dé prioridad a los pacientes para ser operados aunque lo necesiten. "Evitad en la medida de lo posible anotarlos como preferentes", afirma el correo. El Gobierno madrileño reconoció la manipulación, pero la achacó al cirujano denunciante. —P31

Sociedad

El Congreso aprueba la gran reforma de la ley de dependencia —P30

THE WALL STREET JOURNAL.

DOW JONES | News Corp ****** THURSDAY, SEPTEMBER 17, 2026 ~ VOL. CCLXXXVIII NO. 66 WSJ.com U.S. Edition

DJIA 51461.90 ▼ 631.21 1.21% NASDAQ 25978.42 ▼ 0.0% STOXX 600 637.09 ▲ 0.5% 10-YR. TREAS. ▼ 2/32, yield 5.003% OIL $102.43 ▼ $3.40 GOLD $4,346.30 ▲ $54.70 EURO $1.1464 YEN 156.29

What's News

Business & Finance

◆ **The Fed raised** interest rates for the first time in three years, a sharp reversal that began taking back cuts it made last year and implicitly undercut the White House's insistence that inflation isn't a concern. **A1, A2**

◆ **Stocks mostly slumped** and the 10-year Treasury yield settled above 5% for the first time since July 2007 following the central bank's rate increase. The Nasdaq was little changed and the S&P 500 and Dow fell around 0.4% and 1.2%, respectively. **A1**

◆ **BlackRock said it** would work with corporate clients to build customizable funds for 401(k) plans that can include slices of public stocks and bonds, private assets and annuities. **B1**

◆ **ExxonMobil and** billionaire oil baron Harold Hamm were close to signing preliminary deals to explore investments in several Venezuelan oil fields. **B1**

◆ **Amazon Web Services** said it was unable to restore access to some customer data hosted in Persian Gulf centers that were struck by Iranian drones in the spring. **B1**

◆ **Novo Nordisk**, the maker of the diabetes and weight-loss drugs Ozempic and Wegovy, is collaborating with Anthropic to use artificial intelligence for drug research. **B1**

◆ **The House passed** a bill to compel automakers to provide AM radio in their vehicles, a service that emergency responders have championed as a safety backup. **B1**

◆ **ByteDance reported** that its revenue rose more than 30% to $120 billion in the first half, buoyed in part by the resolution of U.S. regulatory concerns about its TikTok business. **B4**

Worldwide

◆ **Top White House aides** have been divided on approaches to AI safety, with chief of staff Susie Wiles and Treasury Secretary Scott Bessent urging a greater hands-on attitude than adviser David Sacks advocates. **A1, A5**

◆ **The EU's top official** said she would work to make Canada the bloc's first associate member as traditional U.S. allies forge independent bonds with one another. **A7**

◆ **States haven't yet** been able to obtain Covid-19 shots from the CDC, delaying their distribution to millions of children through federal programs. **A3**

◆ **An international tribunal** convicted the former president of Kosovo of war crimes during the separatist war against Serbia and sentenced him to 25 years in prison. **A10**

◆ **A top Democrat said** he would oppose Trump's planned $2.8 billion military-aid package for Israel, saying it raised grave concerns about how the heavy bombs would be used in densely populated areas of Gaza and Lebanon. **A4**

◆ **Debris found in Yemen** indicates that Saudi Arabia fired a Chinese-made ballistic missile in combat for the first time, Yemeni officials and weapons experts said. **A6**

◆ **The House voted to** hold Leon Black in contempt of Congress following his refusal to comply with committee subpoenas related to his ties with Jeffrey Epstein and nondisclosure agreements. **A4**

◆ **Died: Annie Dillard**, 81, Pulitzer Prize-winning writer. **A5**
... **Peter Max,** 88, artist who epitomized the pop era. **A5**

CONTENTS

Arts in Review..... A14
Business & Finance..... B2
Business News..... B3
Crossword..... A12
Heard on Street.. B10
Market Data..... B6
Markets..... B9
Opinion..... A15-17
Personal Journal A11-12
Sports..... A18
Technology..... B4
U.S. News..... A2-5
World News A6-7, A10

This edition of THE WALL STREET JOURNAL was originally published in the United States and reprinted locally for regional distribution.

© 2026 Dow Jones & Company, Inc. All Rights Reserved

Fed Delivers First Rate Hike in 3 Years

After a unanimous vote, most officials pencil in one more increase in 2026

By Nick Timiraos

WASHINGTON—The Federal Reserve raised interest rates Wednesday for the first time in three years, a sharp reversal that began taking back cuts it made last year and implicitly undercut the White House's insistence that inflation isn't a concern.

The increase, approved unanimously, will raise the benchmark federal-funds rate range by a quarter point to between 3.75% and 4%. The vast majority of officials penciled in one more increase this year in interest-rate projections released after their meeting.

Chairman Kevin Warsh vowed shortly after taking office in May to end an overshoot of the Fed's 2% target now in its sixth year and followed through with an increase that had been widely anticipated in recent days.

"Today's action starts to show that we're serious about this," Warsh said at a news conference. The Fed's policy statement said its action would support a "timelier" return to the inflation goal.

The rate increase scrambled an account the White House had offered of the man tapped by President Trump for the job in January. Trump and his allies had cast pressure to raise rates as coming from a committee hostile to Warsh, who last year said he would have cut rates sooner than the Fed ultimately did.

It also followed a lost year in the Fed's inflation fight. The central bank has made no progress toward its 2% goal since mid-2025, including after cutting rates three times late last year to guard against a labor-market slowdown. Instead, the Iran war has lifted energy prices, and the AI boom has driven an investment surge that has buoyed the economy and markets.

Analysts had said that despite intense focus of late on monthly inflation data, the biggest change to the outlook has come from a run-up in energy and commodity prices.

"It's the fact that the war in Iran has re-intensified and the energy price shock is getting bigger again," said William Dudley, the former New York Fed president.

Diesel prices have climbed toward record highs, worsened by a refining bottleneck that Ukrainian strikes on Russian energy infrastructure have deepened. Crude around $100 a barrel understates what businesses are actually paying: Diesel is behaving as though oil were at $200, said Dudley. Costs are working into shipping

Please turn to page A2

Mexico Celebrates Its Independence Day

ISAAC ESQUIVEL JEPA/SHUTTERSTOCK

¡VIVA, MEXICO! President Claudia Sheinbaum marks the 216th anniversary of the start of the Mexican War of Independence against Spain on Wednesday in Mexico City. Celebrations began with the cry of '¡Viva, Mexico!' three times just after midnight.

Markets Slump As Warsh Warns on Inflation

By Hannah Erin Lang And Sam Goldfarb

Federal Reserve Chairman Kevin Warsh made it clear that inflation is still a problem. Wall Street was left wondering how far the Fed will go to address it.

Stocks slumped and the 10-year Treasury yield settled above 5% for the first time since July 2007 after Warsh struck a decidedly hawkish tone in remarks following the central bank's decision to raise interest rates for the first time in three years.

"Inflation is too high and has been for too long," Warsh said in remarks to reporters on Wednesday afternoon. He later added: "Today's action starts to show that we're serious about this."

At first, markets greeted the Fed's rate hike with relief; President Trump had argued rates

Please turn to page A2

Index performance Wednesday

Source: FactSet

◆ What rate boosts mean for costs..... A2

AI Sparks Divide Among Trump Aides

By Josh Dawsey And Amrith Ramkumar

After White House artificial intelligence adviser David Sacks got President Trump to scrap a planned executive order in May that would subject AI models to an extended government review, senior administration officials including Scott Bessent and Susie Wiles were caught off guard and unhappy.

Wiles, the White House chief of staff, told others that Sacks had convinced him to do so in a last-minute call, people familiar with the matter said. Treasury Secretary Bessent worried that AI-led cyberattacks could wreak havoc on the nation's banking system, the people said. A White House team had spent months negotiating to increase oversight of AI and had consulted a range of industry executives on the order.

At the urging of Wiles and Bessent, Trump later signed a slimmed-down version of the order.

Even as Trump dismisses calls for tighter federal regulation of the industry, the quiet freakout among some of his most senior aides over what could be one of the administration's most consequential policy decisions has begun.

In the months since the dispute, Wiles, Bessent and other officials have gathered almost daily to discuss risks in the sector and plot potential guardrails, the people said, while trying to persuade Trump to take a more hands-on approach. White House officials have regularly held calls with executives including OpenAI's Sam Altman and those at Anthropic to discuss concerns.

The divide among Trump's AI advisers—both inside and outside the government—continued in the weeks since, with Wiles, Bessent and National Cyber Director Sean Cairncross often pushing for

Please turn to page A5

◆ Business leaders cite concerns over AI risks.... A5
◆ OpenAI reports more safety incidents..... B1
◆ Heard on the Street: AI has to slow down..... B10

Iran Hits Wall in Bid To Skirt Blockade

By Benoit Faucon And Hamraz Bayan

Iran vowed to respond to a U.S. blockade by pushing more trade overland. On the ground, it isn't going according to plan.

Hundreds of Iranian truck drivers are stuck at Iran's border with Pakistan, unable to move their goods. They say they are facing worsening bureaucratic hurdles and costs, many caused by their own government. The same thing is happening at Iran's land borders with Turkey, Turkmenistan and Afghanistan, dealing Tehran a self-inflicted blow and throttling trade through its few remaining economic release valves.

Tons of stranded apricots

Please turn to page A6

◆ Two Iowa GOP lawmakers defy Trump on war..... A4
◆ Saudi Arabia is linked to Chinese missile..... A6
◆ AWS can't restore data from sites Iran struck..... B1

INSIDE

DANIEL VERGARA/WSJ

WORLD NEWS

Russia's shadow fleet is sailing in NATO's blind spot: Irish waters. **A7**

PERSONAL JOURNAL

Getting downgraded from a seat you paid for is becoming a bigger issue for travelers. **A11**

Nothing Blows Up a Parent Group Like a Fight Over School Snacks

* * *

A viral tale about Oreo jealousy was a hoax. The wars over sweets in class are very real.

By Sabrina Siddiqui

By now, much of the internet has heard of Oreo-gate: a viral social-media saga in which a kindergarten mother named Michelle asks other moms in a group chat to stop sending Oreos in their children's lunches because it was making her daughter jealous.

The drama escalated quickly. The other moms rejected the request. Some sent in Oreos in an act of defiance. Side chats splintered off. The school was forced to weigh in.

Sugar clash

Please turn to page A12

Elon Musk Roils U.K. Politics With His X Megaphone

New anti-immigration party benefits from his tweets; 'civil war is inevitable'

LONDON—On the eve of becoming the world's first trillionaire, Elon Musk was fixated on political turmoil an ocean away from SpaceX headquarters.

By Jenny Strasburg, Jaclyn Jeffrey-Wilensky and Max Colchester

In one X post, he called the mayor of Belfast a "betrayer of her people." In another, he called a British political leader "a scumbag and a traitor."

And a post from a once-obscure politician named Rupert Lowe—whose nascent far-right party Musk had declared the only hope for salvaging Britain's future—got more than three million views after Musk retweeted it.

The X-storm took place on June 11, in the wake of violent anti-immigration riots in the Northern Ireland capital—and one day before SpaceX's IPO.

For years, Musk has used his social-media megaphone to boost antiestablishment parties outside the U.S., railing against "woke" politics, immigration and tech industry-regulation across Europe, South America and Africa.

But no other foreign nation has drawn such frequent, sustained attention from the world's richest man as the U.K., according to a Wall Street Journal analysis of 4½ years' worth of his posts on X.

Musk has twice exceeded 200 monthly posts about British politics and culture wars, though the volume waxes and wanes with the

Please turn to page A10

"All the News That's Fit to Print"

The New York Times

THE WEATHER
Today, humid, a mix of sun and clouds, high 81. **Tonight,** humid, cloudy, evening showers, low 71. **Tomorrow,** partly sunny, less humid, high 81. Weather map, Page A19.

VOL. CLXXV .... No. 61,010 © 2026 The New York Times Company THURSDAY, SEPTEMBER 17, 2026 Prices in Canada may be higher $4.00

Houthis Learn To Make Arms On Their Own

Relying Less on Tehran, and Employing A.I.

By NICHOLAS KULISH

The popular image of Yemen's Houthi rebels is of men on the backs of pickup trucks, firing AK-47s into the desert air.

Yet the group has launched long-range missile strikes at Israel, more than a thousand miles away. The Houthis prey on ship traffic in the Red Sea with naval drones. On Wednesday, the group said it had downed a Saudi fighter jet over Yemen using a locally made missile. Saudi Arabia said the Houthis also had sent a drone toward Mecca, which was shot down before reaching the city. [Page A9.]

And evidence points to the Houthis' growing ambition to use artificial intelligence and other means to produce more advanced weaponry themselves, making them less reliant on their sponsors in Iran.

Though they are backed by Iran, for months the Houthis remained on the sidelines of this year's fighting in the region. That ended in July, when they declared a maritime blockade on Saudi Arabia. Since then, they have marched south, seizing the historic port city of Mokha last week while capturing islands near the narrow strait known as the Bab al-Mandab, tightening the group's grip on the choke point at the southern end of the Red Sea.

"They use every opportunity to build their capability, to test their capability, such that they are now the most lethal nonstate actor in the entire Middle East," said Timothy A. Lenderking, the former U.S. special envoy for Yemen, speaking at a Middle East Institute forum on Friday.

A report by Anthropic last week

Continued on Page A9

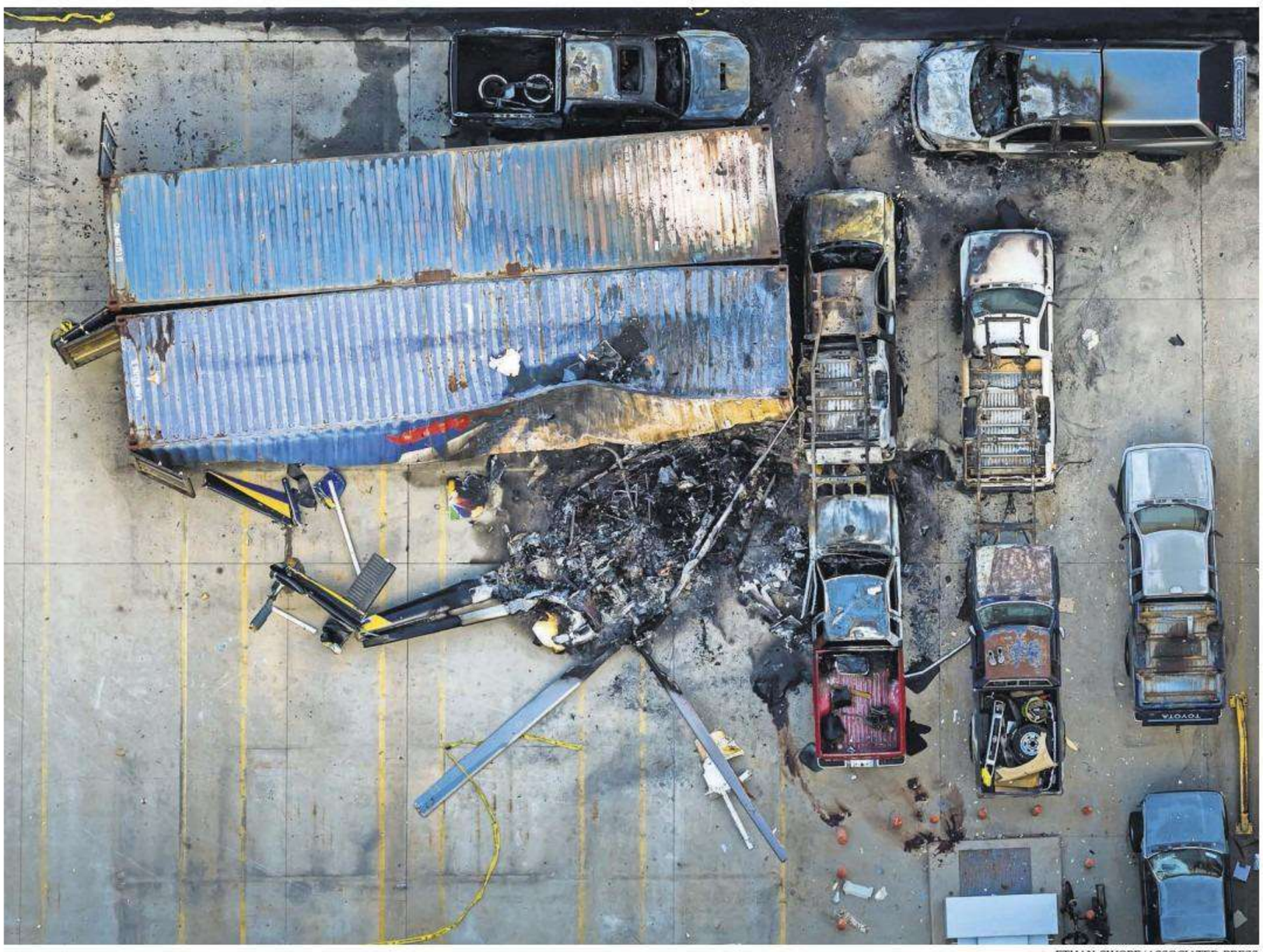

ETHAN SWOPE/ASSOCIATED PRESS

A news helicopter crashed in Los Angeles on Tuesday while covering a fatal bus collision. A colleague described "the day we all dread."

In a City of Aerial Reporting, a Crash Compounds a Story's Sorrow

5 Dead in L.A. Bus and Chopper Accidents

By SHAWN HUBLER

LOS ANGELES — The collision of the bus and the S.U.V. had been big, even by Los Angeles eye-in-the-sky standards. Desmond Shaw was stunned by its force.

Mr. Shaw, a veteran helicopter reporter, had gazed at the wreck from above, transfixed. His aircraft was one in a swarm hovering high over the San Fernando Valley on Tuesday. The transit vehicle had been bashed like a toy, the S.U.V. gutting its midsection. The authorities were saying people were dead.

Mr. Shaw had been back at work less than a week after taking a leave prompted by the deaths of both parents, and he had been thinking lately about mortality. The crash was eerie for him, and he was glad to be done with the story.

But shortly after he and his pilot flew away, the newsroom called back: An aircraft appeared to have gone down near the scene of the bus crash.

Mr. Shaw, 45, who works for a CBS affiliate, thought of his fellow reporters aloft — colleagues for whom the air was their office.

"As soon as we got there and saw the fireball and the rotor blades, we knew what it was," he said, speaking in an interview from his car early Wednesday. "It was the day we all dread."

The back-to-back bus and helicopter crashes killed at least five people and strewed blackened wreckage in the Chatsworth neighborhood of Los Angeles, starting shortly after 5 p.m. on Tuesday.

First, the S.U.V. broadsided a Los Angeles Metro bus, killing at least two people and critically injuring others. The driver has been charged with murder, the police said.

Continued on Page A17

INCREASE IN RATES PUTS FED AT ODDS WITH PRESIDENT

FIRST IN THREE YEARS

Trump Urges Cut as New Chairman Tries to Put a Lid on Inflation

By COLBY SMITH

The Federal Reserve raised interest rates by a quarter of a percentage point on Wednesday, the first increase in more than three years and a significant step by Kevin M. Warsh, the central bank's chairman, to combat elevated inflation.

The decision, which lifts rates to a new range of 3.75 to 4 percent, was supported by all 12 members of the Federal Open Market Committee.

"The plain fact is that inflation is too high and has been for too long," Mr. Warsh said at a news conference after the decision was announced. He added that the U.S. economy remained strong and unemployment was low, justifying the Fed removing what he described as a "dose of accommodation."

In a statement accompanying the rate decision, the Fed said Wednesday's increase "will support a timelier return to the committee's 2 percent goal."

Mr. Warsh steered clear of providing any guidance about the path forward for rates after Wednesday's move, however, saying that he did not want to "prejudge any future decisions we make."

But in new forecasts, policymakers indicated that there would likely be additional increases. According to the latest "dot plot," which tracks what officials think will happen to borrowing costs over the coming years, the vast majority of policymakers who submitted projections expect at least one more quarter-point move by the end of the year. Four officials thought rates would need to rise half a percentage point from here this year.

Stocks closed lower for the day, with the S&P 500 off 0.4 percent, the Nasdaq Composite inching lower and the Dow Jones industrial average down more than 1 percent.

Investors now anticipate three additional quarter-point interest rate increases through 2027. The two-year Treasury yield, which is sensitive to changes in interest rates, rose 0.6 percentage points. The 10-year Treasury yield steadied around 5 percent, while the 30-year Treasury yield nudged lower to 5.35 percent.

Wednesday's decision is a momentous one for Mr. Warsh, who was selected by President Trump to lead the Fed and took over the top job just four months ago. During the selection process, Mr. Trump said he would only choose someone who supported lower borrowing costs, although he vowed during the swearing-in ceremony that he would respect Mr. Warsh's independence.

Later on Wednesday, Mr. Trump reiterated that U.S. rates

Continued on Page A16

U.K.'s Storks Are Back. Or Are They Trespassers?

By LEO SANDS

DIAL POST, England — The noisy throng of birds beat their wings and hopped up and down in their pen. These three-month-old white storks, fueled by a generous morning's feed, were ready for takeoff.

As a keeper twisted open the gate of the pen, a dedicated crowd of bird watchers in stork-themed shirts held its collective breath from several hundred feet away. The sight of a juvenile stork on its first flight is not to be missed.

The lanky bird, fabled in European folklore as a bringer of life, is now a permanent addition to Britain's skies. It is also a surprisingly contentious one.

To the conservationists behind the yearslong effort to establish a population, the storks' introduction restores a species that was presumed to have been wiped out in Britain some 600 years ago. To some more skeptical naturalists, it is a misguided act that introduces a bird that had never made Britain its home.

The White Stork Project, as the effort is known, has so far established a colony of some 100 birds at Knepp, a 3,500-acre former dairy farm in West Sussex.

Over two decades, the environment has done most of the reclamation there unaided as part of a wider "rewilding" effort that lets natural processes govern the landscape. But Isabella Tree, the conservationist who co-owns Knepp, is giving it something of a push with the storks.

Unlike other birds that could strike out and breed from just one couple, storks are a sociable species and are more likely to survive in a colony, she said.

To build that colony, conservationists have released captive-bred storks at Knepp every summer for the past eight years. The effort is working: Some 40 nests silhouette the landscape's oak canopies.

This year's batch of fledglings was bred at a zoo from birds that had crashed into electrical pylons in Poland and became flightless. After mingling with the colony's existing population of wild-hatched chicks, the juveniles are embarking on a thousand-mile seasonal migration to northern

Continued on Page A6

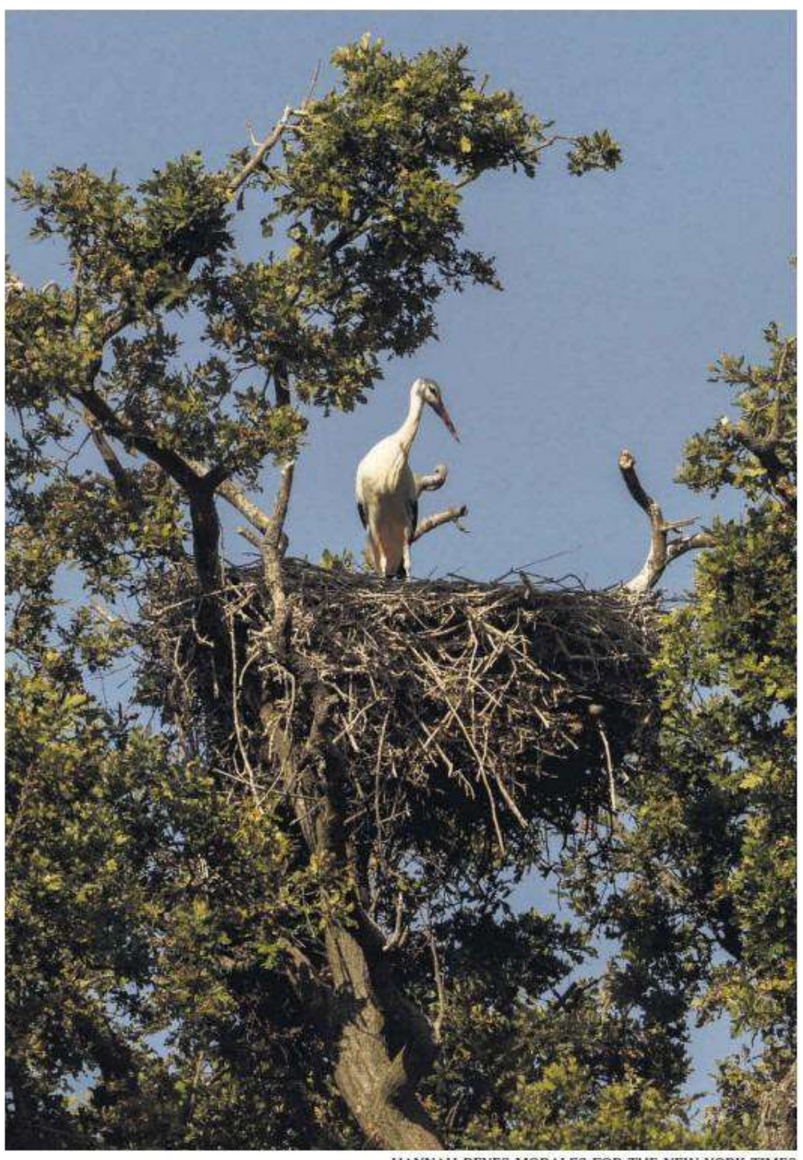

HANNAH REYES MORALES FOR THE NEW YORK TIMES

A nesting white stork at the Knepp conservation area in England.

Jury Scrutiny May Complicate Prospects for New Clancy Trial

By JENNA RUSSELL and NICHOLAS BOGEL-BURROUGHS

PLYMOUTH, Mass. — When several jurors from the murder trial of Lindsay Clancy spoke publicly last week about their deliberations, they probably did not imagine what would follow: Deep dives into their social media histories. Hateful memes depicting the women among them as crones. And excavation of two jurors' past legal problems — none of which would have disqualified them from serving.

With a retrial of Ms. Clancy still possible, the intense scrutiny of the jurors whose deadlock led to a mistrial could complicate attempts to seat a new jury, from a pool of candidates who now have reason to fear a similar backlash.

The prosecutor in the case, Timothy J. Cruz, has not said whether he intends to retry Ms. Clancy, 36, for the strangling deaths of her three children in January 2023. She has admitted to killing Cora, 5; Dawson, 3; and Callan, 8 months. But according to the defense, she was experiencing postpartum psychosis at the time.

As Mr. Cruz weighs his next step, Ms. Clancy's lawyer, Kevin Reddington, could try to argue that the lone holdout juror would

Continued on Page A18

JOSEPH PREZIOSO/A.F.P. — GETTY IMAGES

Timothy J. Cruz, the prosecutor, faces a decision on a retrial.

World Starts Seeing U.S. as a Shaky Investment

Jitters Over Rising Debt and Use of Sanctions

By ALAN RAPPEPORT

WASHINGTON — Global investors are balking at U.S. bonds. Talk of the dollar's dwindling power is getting louder. Foreign governments are hauling their gold out of American vaults.

Almost two years into President Trump's second term, the world economy is increasingly looking for ways to distance itself from America. Concerns about a $40 trillion debt burden, the excessive use of sanctions to solve foreign policy problems and Mr. Trump's penchant for pushing the limits of the rule of law are raising questions about the appeal of the United States as a haven for global investment.

Despite pledges by foreign companies and nations to invest in the United States — in many cases to curry favor with the White House — capital is starting to seek alternative destinations.

"Geopolitical factors and U.S. weaponization of the dollar through financial sanctions are causing central banks and other official investors to attempt to diversify away from dollar assets," said Eswar Prasad, the former head of the International Monetary Fund's China division.

The United States is not yet an investment pariah. Private in-

Continued on Page A10

INTERNATIONAL A4-10

Warning for Mountain Regions
Nepal's landslide began in the bedrock, an analysis suggests. As glaciers retreat, instabilities are rising. PAGE A7

No Cliffhanger in Russia Vote
The parliamentary election is a safe bet, but Russians fear military and economic uncertainty afterward. PAGE A4

NATIONAL A11-19

Distrust Is Part of Poll Training
As thousands of observers are preparing for midterm elections, some are taught to expect bad behavior. PAGE A12

A 'Cognitive Surrender'
An M.I.T. study reports that A.I. has upended education, confusing students and testing school leaders. PAGE A14

THURSDAY STYLES D1-8

Scenes of Structure and Slink
Both on and off the runway during New York Fashion Week, a dynamic emerged between sharper lines and slouchy silhouettes. PAGE D6

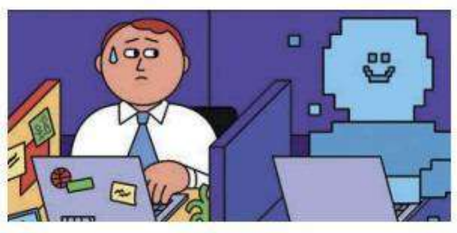

BUSINESS B1-6

A.I. Is Quietly Hitting Workers
Slower hiring in some sectors, especially for younger people, may be the result of artificial intelligence. PAGE B1

E.E.O.C. Says Cisco Failed Staff
The agency said that the tech giant likely allowed pro-Palestinian workers to be in a hostile environment. PAGE B1

ARTS C1-6

Sounds of a Dream House
The electronic musician Empress Of layered themes of instability and renewal on a new album threaded with her mother's stories about their Altadena home lost in the 2025 wildfire. PAGE C1

Taking On 'the First Desk'
In Season 6 of the Apple TV series "Slow Horses," Kristin Scott Thomas gives a morally gray tinge to "Lady Di" Taverner, who claims the top job at Britain's MI5 secret service. PAGE C1

OPINION A22-23

Jessica Grose PAGE A23

OBITUARIES A20-21

'Tinker Creek' Author
Annie Dillard's Thoreau-like account of journeys in the woods was the first of many ruminations on life and nature, good and evil. She was 81. PAGE A20

0 354613 9

The Washington Post

Prices may vary in areas outside metropolitan Washington.

RE V1 V2 V3 V4

T-storm 89/72 • Tomorrow: Partly sunny 87/65

Democracy Dies in Darkness

THURSDAY, SEPTEMBER 17, 2026 · $4

Arch harm to historic sites is conceded

But the work must go on despite 'adverse effects,' federal officials say

BY DAN DIAMOND

Federal officials acknowledge that President Donald Trump's planned triumphal arch will unavoidably harm historic sites if built as planned, but they say the project must move forward, according to a National Park Service document and emails obtained by The Washington Post.

Trump's 250-foot-tall proposed arch would be built in Memorial Circle, a traffic roundabout tucked inside Washington's boundaries near Arlington National Cemetery. Historic preservationists, veterans groups and others have called on the administration to shrink the monument's planned size or build it elsewhere, warning that the towering structure would overshadow the cemetery, interrupt the solemn corridor that was intended between the cemetery and the Lincoln Memorial, and create other disruptions.

National Park Service officials agree that the arch would adversely affect the cemetery, the Lincoln Memorial and several dozen other historic sites.

The "adverse effects cannot be fully avoided," Park Service officials wrote in a document circulated Tuesday and obtained by The Washington Post. But, they said, the project cannot be constructed somewhere else because "the proposed location at Memorial Circle is central to the undertaking," according to the NPS document.

SEE ARCH ON A4

MATT MCCLAIN/FOR THE WASHINGTON POST

Workers set up fencing outside the Kennedy Center on Wednesday. Trustees voted Tuesday to shutter its main building "forthwith."

Trump: Kennedy Center could be 'ripped down'

Says his administration deserves to be recognized at venue

BY JONATHAN EDWARDS AND JADE TRAN

President Donald Trump said Wednesday that his administration deserves to have its name recognized at the John F. Kennedy Center for the Performing Arts in exchange for rescuing the financially troubled institution, warning that without his intervention the venue will eventually close and be "ripped down."

"For us as an administration to want to do that, I think the Trump administration should be recognized," Trump told reporters while visiting North Carolina to campaign for the Republican Senate nominee. The president said the center would require years of financial support even after a roughly $250 million renovation.

"Frankly, if we don't do that, it's going to close," he said. "It'll end up being ripped down."

Trump's remarks sharpened his position that saving the Kennedy Center hinges on putting his name on the building, a day after he threatened to block its renovation unless the courts allow the institution to do just that.

On Wednesday, the center remained closed as a federal judge ordered officials to respond to an emergency motion challenging the shutdown.

Rep. Joyce Beatty (D-Ohio), a Kennedy Center trustee who has repeatedly challenged Trump's transformation of the institution in court, filed an emergency motion Wednesday arguing that center officials appeared to be violating U.S. District Judge Christopher Cooper's order by closing the building without his approval.

"It seems Defendants may be violating the 'clear and unambiguous order of the Court,'" lawyers Nathaniel Zelinsky and Norm Eisen wrote.

Hours later, Cooper ordered center officials to explain the closure by 10 a.m. Thursday. He said he would hold a hearing if

SEE KENNEDY CENTER ON A10

What's next? What we know about the center's future. **A10**

Fed raises interest rates

QUARTER-POINT HIKE TO BATTLE INFLATION

President takes to social media to call for cuts

BY STEVE THOMPSON

The Federal Reserve raised interest rates by a quarter point on Wednesday, its first increase in more than three years, as persistently high oil prices from the Iran conflict send inflation rippling through the economy.

Even as President Donald Trump continued on Wednesday to call on the Fed to lower rates, Fed officials unanimously chose to increase its benchmark rate, hiking the cost of borrowing among banks, which will increase what millions of households and businesses pay to borrow, including credit cards and other loans.

"Economic activity is expanding at a solid pace," Fed policymakers said in a statement. "While uncertainty remains elevated owing, in part, to geopolitical developments, domestic spending has been resilient."

Productivity growth and capital investment have been strong, and the unemployment rate has held steady, while inflation remains high, the Fed said.

After the Fed meeting, Trump took to social media to call for

SEE FED ON A2

Impact: What the hike means for mortgages, loans and credit. **A14**

Republicans on trail ignore Trump's advice

President suggested they act like he's on ballot and promise $5,000 payouts

BY CLARA ENCE MORSE, GREGORY S. SCHNEIDER AND THEODORIC MEYER

President Donald Trump handed Republicans what he said was a surefire formula for winning the midterm elections this fall: Act as if Trump is on the ballot and promise $5,000 payouts to every citizen.

A week after the Republican midterm convention where Trump delivered his advice, most GOP congressional candidates are ignoring it, a Washington Post analysis of more than a million social media posts by politicians found.

Republican candidates are sticking to their own messages, not Trump's, as they navigate an increasingly difficult political landscape marked by high consumer prices, a protracted war in Iran and a president whose own approval rating has stayed stubbornly low, the analysis shows.

Trump had proposed the unprecedented midterm convention as a way to rally the party's supporters, who have been unenthusiastic about voting, according to polls. The Post analysis suggests Republican candidates, for the most part, have not attempted to harness whatever direction came out of the two-day convention in Dallas.

At the start of the year, Republican politicians mentioned Trump or the MAGA movement in about 1 in 6 of their online posts or podcasts. Republican National Convention (RNC) speakers — a group of about 40 pro-Trump politicians who addressed the midterm convention — mentioned him much more often over that same period, in about a fifth of their posts, The Post analysis found.

Those figures have dropped by nearly half as the year has played out. Some Republican candidates have removed mentions of Trump from their websites, while candidates in many competitive races declined to attend the convention.

And the candidates still talking substantially about Trump after the convention are Democrats, who are mentioning him in about 20 percent of their posts so far this week.

Trump's marquee proposal — a pledge to send $5,000 payments to American citizens if Republicans keep their majorities in Congress — attracted widespread attention during and after he announced it in his Sept. 10 speech from the convention floor.

But Democrats were more likely than Republicans to discuss the plan, with most attacking it as an unfulfillable, corrupt promise.

"If you believe Trump will give you $5K if Republicans keep control of Congress, I have a bridge

SEE MIDTERMS ON A4

ERIC LEE/FOR THE WASHINGTON POST

Nicole Saphier, nominee to be surgeon general, waits Wednesday to testify before a Senate committee.

U.S. measles crisis bewailed at Hill hearing

GOP senator says surge will be White House's 'terrible legacy'

BY RACHEL ROUBEIN

Sen. Bill Cassidy (R-Louisiana) on Wednesday said the nation's worst measles outbreak in the United States in 35 years is "going to be a terrible legacy for this administration," citing recent deaths in Pennsylvania.

"Misinformation and misguided policies are leaving children and adults unprotected against disease that we know how to prevent," Cassidy, a physician and chair of the Senate Health, Education, Labor and Pensions Committee, said at the outset of a hearing for three key administration nominees.

The United States this year has reported the most measles cases since 1991, surpassing last year's total with months left to go. Pennsylvania state health officials said Tuesday that the state has recorded a total of four measles-associated deaths for the year.

Last month, President Donald Trump launched his most significant attempt yet to overhaul childhood vaccinations, issuing an executive order calling for cutting the number of recommended childhood shots and breaking up the combined measles, mumps and rubella (MMR) vaccine into three separate doses.

"It deeply concerns me to see politicians giving medical advice which has zero scientific backing. Scaring mothers into delaying or even altogether skipping their child's vaccine is wrong,

SEE MEASLES ON A6

Pump prices are poised for a big leap, analysts say

Damage to key pipeline could exacerbate pressures on flow of oil

BY EVAN HALPER, RACHEL CHASON AND JOYCE SOHYUN LEE

The effects of the U.S.-led war on Iran are about to intensify in the form of huge jumps the prices of gasoline and diesel, analysts predict. And despite the Trump administration's assurances, a new and potentially even more economically damaging phase of the war may be about to begin.

Damage inflicted on Saudi Arabia's East-West pipeline last week, along with continuing strikes on oil infrastructure and contested control over a key waterway, threaten to elevate what had been a shipping crisis into a broader disruption of oil.

The 745-mile pipeline is Saudi Arabia's principal overland alternative to the Strait of Hormuz, linking eastern oil fields to Red Sea export terminals.

U.S. Energy Secretary Chris Wright said Tuesday that the pipeline would be operational again in a matter of days, and the White House has touted renewed tanker traffic through the Strait of Hormuz.

SEE GAS PRICES ON A13

IN THE NEWS

Working-class appeal Sherrod Brown wants to help Democrats retake the Senate. But he'll have to win back blue-collar voters who embraced Donald Trump in 2024. **A2**

Elon Musk A new documentary that screened at the Toronto International Film Festival shines a long, critical light on the tech titan. **B1**

THE NATION

A federal judge ruled ICE agents' warning to a critic was likely unconstitutional. A6

ActBlue, a Democratic fundraising machine, is fighting back against a GOP investigation. A8

THE WORLD

Canada is seeking stronger trade ties in Europe and Asia as a shield against Washington's volatility. A12

Netanyahu's party is trying to stop a group helping Israelis abroad return to vote. A13

THE ECONOMY

Catholic bishops met with leaders of top tech companies to discuss the "catastrophic, existential risk" posed by artificial intelligence. A5

AI "doomers," long dismissed as a fringe movement, finally have some high-profile allies on Capitol Hill. A8

STYLE

New York Fashion Week is full of beautiful food. But very few of the beautiful people are actually eating it. B1

SPORTS

Cody Campbell, a Trump ally and influential GOP megadonor, is rewriting the playbook for college sports. B7

THE REGION

The DOJ is trying to revive cases against James B. Comey and Letitia James a year after their dismissals. B13

LOCAL LIVING

Are you trying to save some money? Stop upgrading your phone, plus other tips to help prevent overspending.

BUSINESS NEWS.....A14
COMICS.....B4
OBITUARIES.....B14
OPINION PAGES.....A15
TELEVISION.....B6
WORLD NEWS.....A12

CONTENT © 2026 The Washington Post

Year 149, No. 54707

Los Angeles Times

$3.66 DESIGNATED AREAS HIGHER © 2026 THURSDAY, SEPTEMBER 17, 2026 latimes.com

Forced back to a regime they had escaped

Nicaraguan dissidents, once welcomed by the U.S., face deportation to their homeland.

By Kate Linthicum and Ismael López

MEXICO CITY — Nicaraguan journalist Luis Galeano fled his country in 2018 after police raided the television station where he broadcast his popular talk show, arresting two of his colleagues.

Galeano applied for political asylum when he arrived in Florida on a tourism visa, saying he faced grave risks back home for his fierce criticism of Nicaragua's left-wing Sandinista government, which the U.S. labels a dictatorship. Soon after, Nicaragua declared Galeano a "traitor to the homeland" and confiscated his home and assets in the capital of Managua.

This week, U.S. immigration agents arrested Galeano in Orlando. Despite his ongoing asylum case, he now faces deportation to the country he fled and whose abuses he has spent years documenting.

Journalists, human rights advocates and political dissidents who were persecuted in Nicaragua and sought safety in the United States are increasingly being detained as the Trump administration widens its deportation dragnet and narrows access to asylum and other forms of protection.

Recent targets include activists who fled Nicaragua after a bloody crackdown on pro-democracy protests in 2018 and opposition leaders critical of the regime of Daniel Ortega and Rosario Murillo, a married couple who lead Nicaragua as co-presidents.

Some of the exiles arrested by U.S. agents in recent months had been welcomed with open arms by the U.S. government just

[See **Nicaragua,** A4]

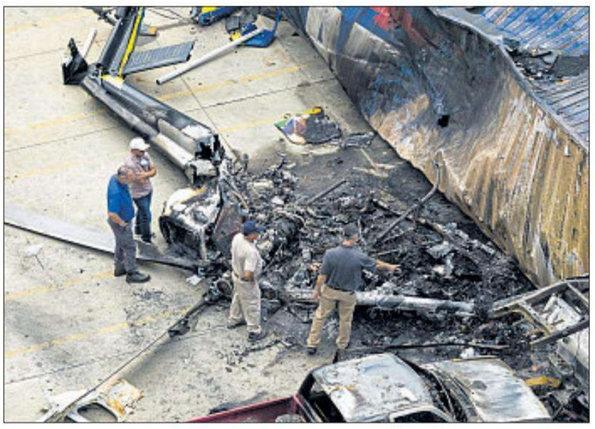

Kayla Bartkowski Los Angeles Times

Ronaldo Bolaños Los Angeles Times

AN SUV collided with a Metro bus Tuesday afternoon, killing two. The helicopter crashed nearby two hours later, killing two on board and a third on the ground.

Recording holds clues in news helicopter crash

Accident kills three, including two NBC4 journalists covering Chatsworth bus crash.

By Richard Winton, Salvador Hernandez, Hannah Fry, Iris Kwok and Terry Castleman

It was a night of devastation in Chatsworth that began with a deadly Metro bus collision and ended with the fiery crash of an NBC4 helicopter covering the news that left two journalists and, on the ground, a bystander dead.

Tuesday's scene was a mixture of confusion and chaos, with first responders fanned out across two catastrophes and TV news teams desperately trying to find out whether their journalists were safe. The crashes claimed the lives of five people and left others with various degrees of injury.

Investigators with the National Transportation Safety Board and the Federal Aviation Administration were trying Wednesday to determine exactly what caused the news helicopter, a Eurocopter AS350 B2, to go down.

NTSB Investigator Fabian Salazar said officials are searching through the wreckage, combing through maintenance logbooks, security footage, weather reports and witness interviews, and reviewing the pilot's training to figure out what went wrong.

But the most critical information so far has been audio captured from the helicopter during a live broadcast of reporter Eliana Moreno and pilot George Marciniw's final moments

[See **Chatsworth,** A6]

DUTY, DANGER: Columnist chronicles perils of traffic reporting. **CALIFORNIA, B1**

LAUSD weighs fate of schools as enrollment dives

District officials face tough choices on 'rebuilding while also downsizing' campuses.

By Howard Blume

Enrollment in Los Angeles schools has taken another steep dive — about 4% this year — as officials press ahead with a multibillion-dollar modernization and rebuilding plan, raising questions about investing in campuses that may soon be shuttered.

The school closure issue was supposed to move forward Tuesday, as the Board of Education was slated to vote on hiring a consultant to advise in that arena. But the contract was pulled from consideration at the last moment after mounting alarm among parent activists and employee groups. Instead, Supt. Andrés Chait hit the reset button with a districtwide message.

"When schools become very small, it can be harder to provide the full range of opportunities our students deserve," Chait wrote. "That is why, over the coming weeks, we will begin a community conversation about how we can strengthen our schools and make sure every student has access to the opportunities and support they need to succeed."

"Our goal is not simply to have fewer schools," he added. "Our goal is to have stronger schools."

The decisions weigh heavily into imminent issues confronting the Board of Education, which must carry out a budget-cutting plan to prevent a deficit that, in a worst-case scenario, could increase to $3.5 billion by June 30, 2029. Layoffs, unpaid staff furloughs and school closures probably are ahead as the leaders downsize operations.

At the same time, the school district has proceeded full force into its ongoing school reconstruction and modernization program, which voters buttressed in November 2024 with $9 billion in bonds.

On Tuesday, the board approved major reconstruction projects at four elementary schools for a combined $322.6 million — Menlo Avenue, 93rd Street, 96th Street and 122nd Street, all in South Los Angeles. These projects were taken on to address earthquake risks and then expanded in scope.

In June, the board approved three other seismic-risk reconstructions totaling $496.9 million: Nor-

[See **Schools,** A6]

The Cassirer Family Trust

A DISPUTED Camille Pissarro painting hangs in the Cassirer family's home in Germany in the 1920s.

Reclaiming art looted by Nazis

Families sue museums, including the Norton Simon, in an effort to get works back.

By Kevin Rector

For the first time since California and Congress passed a pair of laws bolstering U.S.-based claims to Nazi-looted artwork around the world, two lawsuits have been filed in California demanding prominent museums relinquish pieces seized during World War II.

In one case, filed in federal court in Los Angeles on Monday, the daughters of Auschwitz survivor Dina Gottliebova Babbitt sued the Auschwitz-Birkenau Memorial and Museum in Poland for the return of watercolors Babbitt was forced to paint of fellow prisoners for the Nazi physician and war criminal Josef Mengele.

In the other, filed in Los Angeles Superior Court on Monday, the Jewish Federation of Greater Los Angeles and Daniel Gryczman, the federation's board chair, sued the Norton Simon Museum in Pasadena for the return of the diptych "Adam and Eve," a pair of 16th century masterpieces by Lucas Cranach the Elder.

The lawsuits revive legal battles waged unsuccessfully for the watercolors and the diptych for years, on the premise that their claims are newly viable under the new laws — one passed by California lawmakers in 2024 and the other signed into law by President Trump earlier this year.

Both laws were inspired in part by another legal battle over looted art between a California family and a prominent museum, which is still ongoing.

Lilly Cassirer Neubauer escaped Germany at the dawn of World War II by relinquishing to a Nazi art broker the exquisite Impressionist masterpiece "Rue Saint-Honoré in the Afternoon. Effect of Rain," by

[See **Art,** A7]

EU offers to make Canada 'associate'

The proposal touting 'common strength' comes as relationships with U.S. are fraying.

By Rob Gillies

STRASBOURG, France — European Commission President Ursula von der Leyen on Wednesday proposed making Canada the European Union's first associate member, a striking overture as President Trump's threats drive Ottawa closer to Europe.

Trump's tariffs and repeated talk of making Canada the 51st state have soured the relationship between the North American neighbors. Canada is seeking to reduce its dependence on the United States, the destination for roughly 70% of its exports, and Prime Minister Mark Carney has called for a "unique alliance" with the EU.

In her annual State of the European Union address, Von der Leyen said Canada and the EU would build on their existing free trade agreement, known as CETA, with a broader "Alliance for the Future" aimed at creating "a common prosperity and economic security space."

She cast that closer relationship as rooted not just in trade but in shared democratic values.

"Above all, dear Mark, Europe and Canada believe in democracy," Von der Leyen said to Carney, who received a standing ovation at the European Parliament in Strasbourg. He is due to

[See **Canada.** A4]

La Opinión reflects on century in L.A.

For generations, the influential Spanish-language paper was a lifeline

By Ruben Vives

About a dozen Spanish-language newspapers were operating in Los Angeles when Ignacio E. Lozano Sr. launched La Opinión.

It was Mexican Independence Day in 1926, a few years before the Great Depression and the forced removal of Mexicans and Mexican Americans that followed.

Through it all, La Opinión stood the test of time. It chronicled the lives of the city's growing Mexican community for generations, reaching huge levels of influence in the 1980s and 1990s as immigration from Mexico and Central America reshaped the region in profound demographic and political ways.

This week, the paper reached a milestone, marking a century covering L.A.'s increasingly diverse Latino community. Though it has faced struggles similar to other newspapers, it remains a presence, including last year when Los Angeles was roiled by the Trump administration's immigration crackdown.

The paper's centennial is "an amazing feat," said David LiCalzi, chief operating officer of MyCode, the company that has owned La Opinión since 2022. It's a reminder of the company's responsibility in stewarding one of the country's longest-running Spanish-language newspapers, he said.

In today's world of news apps and social media, it's easy to forgo the influence newspapers like La Opinión had. For many immigrants who did not speak English, a Spanish-language news-

[See **La Opinión,** A11]

Craig Mathew Associated Press

ROSALINA Villanueva browses papers downtown in 1986. The decade was an era of growth for La Opinión.

Homeless funding fraud alleged

Three are charged at nonprofits that received taxpayer money via an L.A. agency. **CALIFORNIA, B1**

Implications of Fed's rate hike

The quarter-point bump is bad news for borrowers, good news for savers. **BUSINESS, A9**

Free home game tickets for Bruins

In effort to pack venues, UCLA offers students no-cost entry to football, basketball. **SPORTS, B10**

Weather
Partly sunny.
L.A. Basin: 80/64. **B6**

Markets **A11**
Opinion Voices **A12**

For the latest news, go to **latimes.com.**

7 85944 00200 5

FINANCIAL TIMES

THURSDAY 17 SEPTEMBER 2026

UK £3.70; Republic of Ireland €4.10

AI is making war deadlier but harder to win
BIG READ, PAGE 21

Reform's patriots show no love of country
JANAN GANESH, PAGE 23

Fed raises rates despite Trump pressure in bid to tame prices

- First quarter-point uplift since 2023
- War-driven inflation rattles FOMC

CLAIRE JONES — WASHINGTON

The US Federal Reserve has raised rates for the first time since 2023 as chair Kevin Warsh defied President Donald Trump's calls for lower borrowing costs in an attempt to curb the jolt of inflation sparked by the Iran war.

The Federal Open Market Committee voted unanimously to increase the benchmark federal funds rate a quarter point to a range of 3.75-4 per cent, in line with Wall Street's expectations.

The FOMC said the rise would "support a timelier return" of inflation to the Fed's 2 per cent target — a goal they have missed for five-and-a-half years.

"The committee will deliver price stability," it added.

Warsh said inflation remained too high and had not improved significantly since he warned on price growth at the Jackson Hole symposium last month.

"The plain fact is that inflation is too high and has been for too long," the Fed chair said. "This summer's inflation readings do not tell me that underlying trends have meaningfully improved."

He added the decision to increase rates was underpinned by the fact that "too many categories" of prices had inflation rates of more than 3 per cent on both a six and 12-month basis.

"We must be confident that underlying inflation is moving to our objective clearly and at sufficient speed. Today, the FOMC decided that this standard has not been satisfied."

Warsh and other rate-setters are trying to stop the boom in energy prices ignited by the Middle East conflict from morphing into a wider inflation crisis. The decision comes just months before midterm elections in which affordability will be a main issue among voters.

Inflation Insights president Omair Sharif said the comments were "more hawkish than expected", adding that the committee's "very united" rate path signalled "another hike in 2027 after one more this year".

Ahead of the meeting, investors had priced in a more than 90 per cent chance of a rate increase after the consumer price index reading for August signalled that the Fed's goal to lower inflation had stalled. A fresh set of interest-rate projections indicated most of the committee anticipate another quarter-point rate rise this year.

The Fed's preferred headline personal consumption expenditures price index is running at 3.7 per cent, nearly double the central bank's 2 per cent target, reflecting the sharp rise in fuel prices since the Iran war began in February.

The central bank's so-called dot-plots showed 12 members of the 19-strong committee expect another quarter-point rate rise before the close of the year. Another four expect two rate rises, with two anticipating borrowing costs remaining at their current level.

The committee highlighted progress on the other side of its mandate — delivering maximum employment — following a bumper jobs report for August. "Job gains have kept pace with the workforce, and the unemployment rate has changed little," the FOMC said.

The two-year Treasury yield, which moves with rate expectations, rose 0.05 percentage points to 4.72 per cent — its highest since 2024. The dollar rose 0.6 per cent.

BoE rates in play page 2

Cash flood Republicans enjoy mega-donors' backing as billionaires tower over midterms

FT montage

America's mega-donors have overwhelmingly contributed to Donald Trump's Republicans in this year's race for Congress.

Sixteen of the 20 largest donors have ploughed money into the party's midterm campaign, according to an FT analysis of the most recent filings, representing special interests ranging from crypto to gambling and AI.

At a time of populist revolt against perceived elites, political money has become more concentrated among the ultra-rich. More than a third of the $2.8bn raised for the 2025-26 election cycle comes from the 20 biggest donors.

Top Republican donors have also donated millions of dollars to Maga Inc, the Super Pac that backed Trump's 2024 presidential campaign. It now boasts a $400mn electoral war chest.

Elon Musk, who spent more than $250mn on Trump's 2024 election campaign, is also stepping up his support for Republicans in the midterms.

The world's wealthiest man gave about $50mn to America Pac, a sum that the group had mostly spent by the end of June. US media has reported that the Tesla and SpaceX boss might spend $100mn on the 2026 race.

Midterms race page 7
Ilya Gridneff page 22

Briefing

Healey's allies predict Budget pain amid conflicts
Britons should brace themselves for a painful Budget next month as wars in the Middle East and Ukraine are having a "significant impact on the economy", people close to chancellor John Healey have said.— PAGE 2

EU makes offer to Ottawa
European Commission president Ursula von der Leyen's offer to make Canada the first "associate member" has won praise from lawmakers yet was attacked by others in the EU bloc.— PAGE 4

Equity pullback forecast
The world's best-performing sovereign wealth fund expects equities' outperformance to ease after posting 14 per cent growth despite being underweight on US technology stocks. — PAGE 9

'Murder-for-hire' arrests
The US has charged five people in connection with what it called a "global assassination network" controlled by the Kremlin. The indictment includes claims of a murder-for-hire plot.— PAGE 4

Watchdog alert on ethics
The Financial Conduct Authority has warned financial services firms against taking a "slapdash" approach to ethics after hedge fund boss Crispin Odey was banned and fined.— PAGE 12

Forced listing tests Tata
India's biggest conglomerate is being pushed by the central bank into a $120bn listing it does not want, potentially opening some of its most valuable companies to rivals and raiders.— PAGE 11

US and China plan talks
US Treasury secretary Scott Bessent will meet his Chinese counterpart as the two sides try to bridge differences ahead of a summit between Donald Trump and Xi Jinping.— PAGE 7

Vodafone takes €1bn hit
The UK telecoms group will miss out on over €1bn of potential earnings after Patrick Drahi struck a deal to sell his stake in their German broadband joint venture OXG.— PAGE 12

Wandsworth tax blow lays Tories' model council low

Wandsworth charges the lowest council tax in England but its half-century as the cradle of Thatcherism is drawing to an end with plans for a 94 per cent rise, the biggest ever. The Tory-led council is acting on changes to the way local authorities are financed, a Westminster move designed to divert funding to deprived areas. It is one of six low-tax councils whose residents are braced for bigger bills, with its leader accusing Labour of 'trying to kill off local choice'.

End of an era ▸ PAGE 3

AI bosses' safety pledges create rifts among OpenAI and Anthropic staff

CRISTINA CRIDDLE — SAN FRANCISCO

Bold promises by the bosses of Anthropic and OpenAI to constrain AI's development are creating tensions inside the two companies over security and other concerns, highlighting the practical challenges of turning rhetoric into reality.

Staff at the makers of Claude and ChatGPT are rushing to implement recommendations from their respective chief executives, Dario Amodei and Sam Altman, to slow AI's rate of progress in order to avert disastrous consequences, following a series of dire warnings from researchers.

The two chiefs have become ever more vocal in recent months over the need to "pace the frontier" of AI model development, culminating in a rare show of unity by the two rivals last weekend. Despite their public comments, little is in place internally to implement the new proposals, according to several people close to the companies.

Amodei published a detailed essay on Saturday calling for slower AI development, independent model evaluations and increased co-ordination between labs and governments globally. He has also called for legal protection from US competition rules that could inhibit such collaboration, which other AI labs are also anxious to secure.

Staff inside OpenAI and Anthropic, as well as the safety researchers they would rely on to conduct that work, were blindsided by the weekend's announcements. Though many employees agree on the need to slow down, they also fear that putting it into practice could jeopardise their work.

A particular issue inside both companies is the plan to embed outside evaluators within the labs to oversee model development. Some fear that this could compromise the security of their prized technology, according to people familiar with internal discussions, with one describing it as a source of "conflict".

Amodei, who left OpenAI to found Anthropic in 2021 over safety concerns, has proposed that external testers should have "employee-like access" to the leading labs, including badges, laptops, entry to offices and access to internal tools.

Leading AI companies already engage third parties to test their models for performance and safety, but Amodei's proposal would substantially increase their role. While Altman said it was a

Continued on page 11
DeepMind warning page 9
OpenAI funding round page 14

church-footwear.com

Church's
English shoes

Subscribe In print and online

www.ft.com/subscribenow
Tel: 0800 028 1407

For the latest news go to www.ft.com

© THE FINANCIAL TIMES LTD 2026

No: 42,358★

Printed in London, Liverpool, Glasgow, Dublin, Frankfurt, Milan, Madrid, New York, Chicago, San Francisco, Tokyo, Hong Kong, Singapore, Seoul, Dubai

World Markets

STOCK MARKETS

	Sep 16	Prev	%chg
S&P 500	7609.28	7585.73	0.31
Nasdaq Composite	26183.38	25981.57	0.78
Dow Jones Ind	52051.07	52093.11	-0.08
Euro Stoxx 50	6266.50	6236.50	0.48
FTSEurofirst 300	2544.07	2533.03	0.44
FTSE 100	10688.47	10658.13	0.28
FTSE All-Share	5753.95	5732.76	0.37
CAC 40	8140.59	8090.28	0.62
Xetra Dax	25537.75	25402.28	0.53
Nikkei	63923.00	63484.10	0.69
Hang Seng	24713.78	24667.24	0.19
MSCI World	4900.00	4917.00	-0.35
MSCI EM	1678.70	1686.60	-0.47
MSCI ACWI	1130.90	1135.00	-0.36

CURRENCIES

Pair	Sep 16	Prev	Pair	Sep 16	Prev
$/€	1.154	1.155	€/$	0.867	0.866
$/£	1.345	1.349	£/$	0.743	0.741
£/€	0.858	0.856	€/£	1.166	1.168
¥/$	155.115	155.165	¥/€	178.972	179.223
¥/£	208.684	209.263	£ Index	85.573	85.48
Sfr/€	0.945	0.945	Sfr/£	1.102	1.104

CRYPTO

	Sep 16	Prev	%chg
Bitcoin	75743.10	76470.70	-0.95
Ethereum	2391.20	2422.23	-1.28

COMMODITIES

	Sep 16	Prev	%chg
Oil WTI	96.99	100.75	-3.73
Oil Brent $	105.19	107.93	-2.54
Gold $	4352.62	4289.07	1.48

GOVERNMENT BONDS

Yield (%)	Sep 16	Prev	Chg
US 2 Yr	4.61	4.65	-0.04
US 10 Yr	4.96	4.99	-0.03
US 30 Yr	5.34	5.36	-0.02
UK 2 Yr	4.61	4.74	-0.13
UK 10 Yr	5.23	5.32	-0.09
UK 30 Yr	5.86	5.92	-0.06
JPN 2 Yr	1.80	1.81	-0.01
JPN 10 Yr	2.95	2.99	-0.04
JPN 30 Yr	4.08	4.11	-0.03
GER 2 Yr	3.21	3.25	-0.04
GER 10 Yr	3.51	3.53	-0.02
GER 30 Yr	3.87	3.89	-0.02

Prices are latest for edition
Data provided by ICE. www.ice.com

JEUDI 17 SEPTEMBRE 2026
82E ANNÉE – N° 25416
3,80 € – FRANCE MÉTROPOLITAINE
WWW.LEMONDE.FR –
FONDATEUR : HUBERT BEUVE-MÉRY
DIRECTEUR : JÉRÔME FENOGLIO

Le Monde

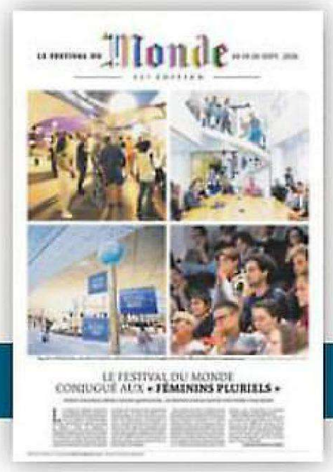

FESTIVAL DU MONDE – SUPPLÉMENT **LES FEMMES AU CŒUR DE NOTRE RENDEZ-VOUS ANNUEL**

Pétrole et gaz : le choc énergétique s'aggrave

▸ Les carburants, le gaz et maintenant l'électricité… Les prix de l'énergie s'envolent, fragilisant les revenus des ménages et l'activité des entreprises

▸ Le litre de gazole coûtait en moyenne 2,34 euros, en France, mardi, tout proche du record d'avril (2,38 euros). Le SP95-E10 s'affichait à 2,15 euros

▸ La flambée est nourrie par le conflit au Moyen-Orient depuis que les houthistes contrôlent le détroit de Bab Al-Mandab, au large du Yémen

▸ Les prix des produits raffinés montent plus vite que celui du pétrole brut, en raison du blocage du détroit d'Ormuz par l'Iran

PAGES 5 ET 14

ÉDITORIAL

L'ARABIE SAOUDITE ET L'ÉCONOMIE MONDIALE PRISES DANS UN ÉTAU

PAGE 31

Lecornu Violences sexuelles : « La mort de Lyhanna nous oblige »

DANS UNE TRIBUNE au *Monde*, le premier ministre, Sébastien Lecornu, détaille les montants qu'il entend allouer à la loi intégrale contre les violences sexistes et sexuelles, qui sera discutée au Parlement à l'automne. Plus de trois mois après le meurtre de la jeune Lyhanna, le gouvernement propose aux parlementaires une enveloppe *« de près de 1,5 milliard d'euros contre les violences sexistes et sexuelles »* et de *« 2,6 milliards pour la protection de l'enfance »*, écrit M. Lecornu, sans détailler ces chiffres, alors que le vote du budget s'annonce incertain, à l'avant-veille de la présidentielle

PAGE 12 ET **IDÉES** PAGE 28

POUTINE UN PRÉSIDENT BUNKÉRISÉ, UNE RUSSIE SOUS CLOCHE

▸ A la veille du scrutin législatif russe, prévu du 18 au 20 septembre, « Le Monde » publie une série d'articles sur le « système Poutine »

▸ Le premier volet de cette enquête porte sur les « siloviki », ces officiers issus des services de sécurité, omniprésents dans les élites

▸ La guerre en Ukraine reste taboue, même si les frappes de drones menées par Kiev ébranlent l'économie russe

PAGES 2-3 **HORIZONS** PAGE 20

ANNE-GAËLLE AMIOT

Disparition Catherine Ringer, voix libre des Rita Mitsouko

A Paris, le 28 avril 2011. SAMUEL KIRSZENBAUM POUR « LE MONDE »

LA CHANTEUSE Catherine Ringer est morte, lundi 14 septembre, à Paris, des suites d'un cancer foudroyant, à 68 ans. Autrice, compositrice, interprète, elle n'a pas été que la moitié des Rita Mitsouko, avec son conjoint dans la vie, Fred Chichin. Au long de quarante ans d'engagement artistique, elle a multiplié apparitions, confrontations, collaborations, en indépendante. Après la mort de son alter ego, en 2007, à 53 ans – lui aussi d'un cancer foudroyant –, elle a tranché : *« Y'a pas de malheur, y'a que de la vie, y'a pas de malheur, y'a du plaisir aussi ! »* Catherine Ringer était dotée d'une voix solide, profonde dans les graves, aux aigus lancés comme des cris de libération. Les Rita Mitsouko ont composé une série de tubes euphorisants, entamée en 1984 par *Marcia baïla*, l'histoire d'une danseuse argentine.

PAGE 22

Israël
Reportage dans le bastion électoral de Nétanyahou
PAGE 5

Europe
Paris et Berlin s'opposent sur le budget de l'UE
PAGE 4

Corruption
L'association Anticor risque d'être placée sous tutelle judiciaire
PAGE 13

Social
Le patron de la tour Eiffel contesté après l'éviction du personnel féminin
PAGE 18

Présidentielle
Cinq candidats pour la primaire sociale-démocrate
Olivier Faure, Raphaël Glucksmann, Jérôme Guedj, Emmanuel Maurel et Ségolène Royal seront départagés d'ici au 17 octobre
PAGE 8

Politique
Marine Le Pen courtise les retraités
Le RN s'oppose aux pistes d'économies du gouvernement, dans le but d'obtenir les voix des plus âgés
PAGE 11

Profitez de l'accompagnement d'un conseiller expert, non commissionné, pour faire grandir et préserver votre patrimoine.

✓ Des solutions d'épargne pour accompagner vos projets, valoriser et diversifier votre patrimoine, protéger vos proches…
✓ Des supports financiers rigoureusement sélectionnés
Il existe un risque de perte en capital sur les supports en unités de compte*

En savoir plus

Ensemble, prenons soin de demain macsf.fr 3233 Service gratuit + prix appel

PUBLICITÉ

* L'assureur ne s'engage que sur le nombre d'unités de compte et non sur leur valeur. Les montants investis sur les supports en unités de compte ne sont pas garantis mais sont sujets à des fluctuations à la hausse ou à la baisse dépendant en particulier de l'évolution des marchés financiers. La description et le fonctionnement des supports en unités de compte sont détaillés dans les Documents d'Informations Clés (DIC) ou la Note d'Information, disponibles sur la page Supports financiers du site macsf.fr.

MACSF assurances - SIREN n° 775 665 631 - SAM - Entreprise régie par le Code des assurances - MACSF épargne retraite - Société Anonyme d'Assurances sur la Vie régie par le Code des assurances, au capital social de 58 737 408 €, entièrement libéré - Enregistrée au RCS de Nanterre sous le n° 403 071 095 - Siège social : Cours du Triangle - 10 rue de Valmy - 92800 PUTEAUX - Adresse postale : 10 cours du Triangle de l'Arche - TSA 60300 - 92919 LA DÉFENSE CEDEX.

26_686 - 09/2026

M 00147 - 917 - F: 3,80 €

Allemagne 5,10 €, **Andorre** 4,50 €, **Autriche** 4,90 €, **Belgique** 4,20 €, **Espagne** 4,50 €, **Grèce** 4,40 €, **Guadeloupe-Martinique** 4,10 €, **Italie** 4,40 €, **Luxembourg** 4,40 €, **Maroc** 35 DH, **Pays-Bas** 4,90 €, **Portugal cont.** 4,40 €, **La Réunion** 4,10 €, **Sénégal** 2 600 F CFA, **Suisse** 4,90 CHF, **Tunisie** 8 DT

VENDREDI 18 SEPTEMBRE 2026
82E ANNÉE – N° 25417
3,80 € – FRANCE MÉTROPOLITAINE
WWW.LEMONDE.FR –
FONDATEUR : HUBERT BEUVE-MÉRY
DIRECTEUR : JÉRÔME FENOGLIO

Le Monde

SPÉCIAL FESTIVAL AMERICA
LA LITTÉRATURE DU RÉEL À L'HONNEUR

ANTONIO SCURATI
« MUSSOLINI EST L'ARCHÉTYPE DU POPULISTE »

Supplément
LE MONDE **DES LIVRES**

Un front Canada-Union européenne face à Trump

▸ Ursula von der Leyen, la présidente de la Commission européenne, a proposé, mercredi, au Canada de devenir le « premier membre associé de l'UE »

▸ Ce statut aux contours encore flous ouvre la voie à des coopérations dans divers secteurs, de l'énergie à la défense, en passant par l'IA

▸ Réagissant à cette annonce, Donald Trump menace de cesser « tout commerce avec l'Europe » et d'imposer « des droits de douane très lourds »

▸ Mark Carney, le premier ministre canadien, devait prononcer un discours, jeudi, devant le Parlement européen

PAGES 2-3

M ÉDITORIAL

L'EUROPE A LA VOLONTÉ D'AGIR POUR SE PROTÉGER

PAGE 30

DES VIES EMPORTÉES PAR LES CANICULES

▸ Plus de 8 000 décès attribuables à la chaleur ont été dénombrés par Santé publique France entre la fin de mai et août

▸ « Le Monde » brosse le portrait de onze femmes et hommes de tous âges victimes d'un été historiquement chaud

▸ Les canicules à répétition ont mis les hôpitaux sous pression, souligne un rapport syndical publié jeudi

PAGES 7 À 11 ET 15

ARCHIVES FAMILIALES

Etats-Unis

La Fed relève ses taux pour lutter contre l'inflation

Faisant fi des demandes pressantes de Donald Trump, la Réserve fédérale a choisi, mercredi, d'augmenter ses taux directeurs

PAGE 17

Présidentielle

Les dessous de l'affaire Philippe Brun, exclu de la primaire

Le député PS de l'Eure, accusé de « harcèlement » et de « violence physique » par une ex-collaboratrice, dénonce une « cabale politique »

PAGE 12

Justice

Au procès Le Priol et Bouvier, des témoignages parfois fragiles

PAGE 16

Entretien

Rosanvallon : « La justice entre les générations est essentielle »

PAGE 27

Russie

Comment le service fédéral de sécurité a muselé le pays

SÉRIE PAGE 21

Social

Retour des « gilets jaunes » : l'itinéraire d'une rumeur

Des appels prétendument « officiels » à relancer le mouvement sont apparus ces derniers jours sur les réseaux sociaux

PAGE 14

Culture

L'IA bouscule l'industrie du cinéma

La productrice néerlandaise Eline van der Velden assure que, d'ici à cinq ans, la moitié des films seront conçus par l'intelligence artificielle

PAGE 24

VU PAR HERRMANN (SUISSE) — CARTOONING FOR PEACE

DU 19 AU 23 SEPTEMBRE 2026
GRAND PALAIS

FINE ARTS
PARIS
100 GALERIES D'ART INTERNATIONALES
20 SPÉCIALITÉS
GrandPalais
sna

M 00147 - 918 - F: 3,80 €

Allemagne 5,10 €, Andorre 4,50 €, Autriche 4,90 €, Belgique 4,20 €, Espagne 4,50 €, Grèce 4,40 €, Guadeloupe-Martinique 4,10 €, Italie 4,40 €, Luxembourg 4,40 €, Maroc 35 DH, Pays-Bas 4,90 €, Portugal cont. 4,40 €, La Réunion 4,10 €, Sénégal 2 600 F CFA, Suisse 4,90 CHF, Tunisie 8 DT

Battered and fried

Is it the end for fish and chip shops?

Life & Arts

Nicolas Winding Refn on cheating death and his new sci-fi horror

Life & Arts

The Guardian

Thursday
17 September 2026
£3.50
From £2.40 for subscribers

Prisoners to 'double up' in single prefab jail cell units

Exclusive Governors say plan could pose risks to inmates, staff and public

Rajeev Syal
Home affairs editor

The Prison Service has drawn up plans to "double up" hundreds of prisoners in temporary prefabricated cells built for one person, leaked documents show.

Amid an overcrowding crisis in England and Wales, governors of 10 category C prisons have been asked to sign off the installation of second beds in "rapid deployment cells [RDCs]". The units, some of which measure 2.9 metres by 3.4 metres and include a bed, toilet and shower, were placed in the grounds of more than 15 prisons as a temporary solution to past overcrowding problems.

Estimated to have a 15-year lifespan, the steel-framed "pods" can be stacked to be two storeys and are usually occupied by low-risk prisoners, including some allowed to move in as a reward for good behaviour.

According to leaked emails, the planned doubling up suggested by Ministry of Justice officials would increase the overall capacity of the prison estate by 476.

Responding to the leaked documents, governors and prison officers said the numbers being proposed by Whitehall could breach health and safety laws and make jails unsafe for prisoners, staff and the public.

The plans were disclosed in an email sent on 27 August by a senior Prison Service executive to governors.

"As you are aware, maximising available prison capacity is of high ministerial interest, and HMPPS [His Majesty's Prison and Probation Service] have been asked to explore the viability of crowding Rapid Deployment Cell accommodation," the executive wrote. "The physical viability of installing a second bed in these units has been worked through at pace, and the assessment ... is that ground floor units only are suitable to install a second bed.

"Given continued high population growth, and less supply coming online than anticipated, it is important that all potential

19

'A true life force' Novelist, playwright and commentator Bonnie Greer dies at 77

News Page 9 →

PHOTOGRAPH: DAVID LEVENE/THE GUARDIAN

Reform politicians' link to far-right protesters

Ben Quinn
Amelia Gentleman

At least five Reform UK councillors have been members of a Facebook group linked to the far-right group involved in the blockades of Dover and Portsmouth by masked men, according to anti-fascist campaigners.

The party has been wrestling with internal divisions over its stance on the Patriot Platform group, whose activities have been condemned by Reform's leader, Nigel Farage, and across the political spectrum.

13

EU's bid to curb China 'could derail UK reset'

Lisa O'Carroll
Jessica Elgot

European legislation that threatens to lock British business out of EU industry could derail a planned reset summit between the bloc and the UK, government sources have said.

The "Made in Europe" legislation – formally known as the Industrial Accelerator Act – is designed to curb China's increasing presence in European industry, but was not on the reset plan agreed by the former prime minister Keir Starmer and the European Commission chief, Ursula von der Leyen, in May 2025.

The second summit was due to be held in July but was cancelled after Starmer's resignation, with his successor government now looking to change the agenda.

One source said they should not "duck the big issues" and that "Made in Europe should be on the agenda".

It is understood that Hamish Falconer, the new

6

38
9 770261 307545

4,00€ jeudi 17 septembre 2026 LE FIGARO – N° 25 521 – www.lefigaro.fr – France métropolitaine uniquement

LE FIGARO

« Sans la liberté de blâmer, il n'est point d'éloge flatteur » Beaumarchais

LE FIGARO LITTÉRAIRE

QUAND LES ÉCRIVAINS EXPLORENT LEURS SOUVENIRS D'ENFANCE

NOTRE SUPPLÉMENT

ASSEMBLÉE

YAËL BRAUN-PIVET VEUT IMPOSER SON PROJET DE PAVILLON D'ACCUEIL PAGE 30

PRÉSIDENTIELLE
Au siège de sa campagne, Philippe avance avec son noyau de fidèles PAGE 4

PS
Accusé de « violences », Philippe Brun écarté de la primaire PAGE 5

JUSTICE
Rachida Dati sera jugée sans Carlos Ghosn PAGE 5

DIPLOMATIE
Trump joue avec les nerfs des Britanniques sur leur souveraineté PAGE 8

CONJONCTURE
Les entreprises rattrapées par la hausse des taux d'intérêt PAGES 20 ET 21

CHAMPS LIBRES

- À 25 ans, il gère son patrimoine avec une IA à 20 euros par mois
- Les chroniques d'Eugénie Bastié et de Luc Ferry
- L'analyse de Jean-Pierre Robin
- Le tête-à-tête de Charles Jaigu
- La tribune de Sophie Audugé et Naïma M'Faddel
- Un entretien avec Marc Le Chevallier

PAGES 14 À 17

FIGARO OUI FIGARO NON

Réponses à la question de mercredi :
Présidentielle 2027 : pensez-vous que Raphaël Glucksmann va gagner la primaire de la gauche ?

OUI	NON
31 %	69 %

VOTANTS : 100 384

Êtes-vous favorable à l'accueil du Canada comme « premier membre associé » de l'Union européenne ?

Téléchargez l'appli du Figaro pour voter

AGENCE MOATTI-RIVIÈRE

M 00108 - 917 - F: 4,00 € P

Budget, carburant : les crises percutent la présidentielle

Selon notre sondage Odoxa-Backbone pour « Le Figaro », 88 % des Français croient à un retour possible des « gilets jaunes ». Une situation explosive dont les candidats cherchent déjà à tirer parti.

À sept mois de la présidentielle, la flambée du prix des carburants fait planer le spectre d'une nouvelle crise sociale, sur fond de pouvoir d'achat en berne et de fortes inquiétudes financières. Tandis que le gouvernement tente de contenir la colère avec des aides ciblées, les candidats à l'Élysée cherchent déjà à capter une exaspération qui dépasse la seule question de l'essence. De Marine Le Pen à Jean-Luc Mélenchon, de Bruno Retailleau à Fabien Roussel, chacun avance ses solutions et tente d'incarner la rupture. Car derrière la menace d'un retour des « gilets jaunes » se dessine un phénomène plus profond : le sentiment, largement partagé dans l'opinion, d'un pays en déclin et d'un pouvoir devenu impuissant. Une colère sociale qui pourrait bouleverser une campagne présidentielle déjà dominée par une forte aspiration au changement.

→ LES FAMILLES DÉSABUSÉES FACE AU POUVOIR D'ACHAT QUI SE RÉDUIT COMME UNE PEAU DE CHAGRIN → UNE MAJORITÉ DE FRANÇAIS CROIT À LA CONTESTATION SOCIALE → RETOUR DES « GILETS JAUNES » OU RÉPONSE ÉLECTORALE ? PAGES 2, 3 ET L'ÉDITORIAL

JUSTIN TANG / THE CANADIAN PRESS VIA AP

L'Europe propose au Canada un statut de « membre associé »

En conflit avec Donald Trump, le premier ministre canadien, Mark Carney, veut rapprocher son pays de l'Union européenne. Dans son discours sur l'état de l'Union, mercredi, Ursula von der Leyen, la présidente de la Commission, a proposé d'en faire le *« premier membre associé »*, afin de *« porter la relation au plus haut niveau possible »*. PAGE 6

Édouard Geffray : « On va remettre de l'exigence à l'école. Ce n'est pas un gros mot »

Après les résultats catastrophiques du classement Pisa, le ministre de l'Éducation, déterminé à remonter le niveau de la langue française au collège et au lycée, place l'année scolaire 2026-2027 sous le signe de l'exigence. Il dévoile au *Figaro* son « barème indicatif » sur la maîtrise de l'expression orale et écrite dans toutes les disciplines pour le bac et le brevet 2027, du français aux mathématiques en passant par l'histoire-géo et les SVT. Des critères qui seront cette année officiellement pris en compte dans la notation. PAGE 10

ÉDITORIAL par Vincent Trémolet de Villers

Crise historique, vide politique

Inutile d'épiloguer, l'Histoire se chargera de juger l'extraordinaire légèreté d'un président qui a trop souvent préféré les discours aux actes, les images aux décisions, les ornements aux travaux de fondation. À l'heure des conséquences, la crise est là, multiforme, et l'urgence est désormais de la surmonter. Le carburant, élément de la vie quotidienne de près de huit Français sur dix, est la cause la plus immédiate, la plus spectaculaire de la colère qui sourd. Elle a pour terreau l'angoisse du déclin qu'alimentent des événements symboliques - des Pieds nickelés qui dévalisent le Louvre en pleine journée, les données informatiques des Français dérobées aux impôts par des gamins de 20 ans et des courbes impressionnantes : dette, démographie, Pisa, immigration, criminalité… Pour leur plein d'essence, les Français exsangues financièrement en appellent à l'État, mais l'État a les poches vides et quand il se tourne vers les marchés, il est paralysé d'inquiétude.

« Blocage », « réquisitions », « ponctions », MM. Bompard, Roussel, Faure puisent dans l'abécédaire de la démagogie révolutionnaire pour tenter d'agréger le malaise. Il faut vivre dans une pleine surréalité ou se savoir très éloigné du pouvoir pour déclamer des promesses intenables, revendiquer des solutions absurdes. Cette gauche rêve sans doute d'un mouvement social, d'un retour des « gilets jaunes ». Il est permis d'en douter ; si révolte il y a, elle sera civique et moins sur les ronds-points que dans les urnes.

Cet automne sous tension, sur fond de bataille budgétaire et de campagne présidentielle, va aussi être un révélateur du sérieux de ceux qui prétendent à la fonction suprême. Le contraste qui distingue depuis toujours la conquête du pouvoir et son exercice atteindra dans les mois qui viennent son paroxysme. Écrivons-le : on demeure sidéré devant la prolifération de candidats de plus en plus insignifiants. Le moment est historique et beaucoup de propositions politiques sont désespérément anecdotiques. Pourtant, un esprit responsable y réfléchirait soixante-dix fois sept fois avant de choisir d'aggraver un peu plus une situation aussi périlleuse pour un gain politique de court terme. ■

Démagogie révolutionnaire

AND : 4,60 € – BEL : 4,10 € – CH : 5,00 CHF – D : 4,60 € – ESP : 4,60 € – GR : 4,10 € – LUX : 4,10 € – MAR : 37 DH – DOM : 5,10 € – PORT.CONT. : 4,10 € – TUN : 11,00 TND ISSN 0182.5852

Clarín

Messi, otra vez en lo más alto

Gol y asistencia de Leo en el 2-0 de Inter Miami ante Cruz Azul para levantar la Campeones Cup. P. 34

Ed Sheeran: una gira complicada

Estará en Buenos Aires. Pero sus teloneros se bajan en EE.UU. por causas políticas. P. 42

BUENOS AIRES, ARGENTINA, AÑO LXXVI, Nº 29.028, **PRECIO: $ 4.300,00** EN CABA Y GBA - PRECIO EN GBA CON ZONAL: $ 4.620,00 - RECARGO ENVÍO AL INTERIOR $ 800,00 - PRECIO DE LOS OPCIONALES, EN EL ÍNDICE DE LA PÁGINA 46.

Jueves 17 de septiembre de 2026

El Presupuesto reabre la pelea por los fondos para las universidades y la discapacidad

El Gobierno asigna 33% menos de lo que piden las universidades para el 2027.

En el Presupuesto enviado al Congreso se le asignan $ 7,3 billones a universidades, pero los rectores reclaman $ 11 billones que consideran necesarios para su funcionamiento. El Gobierno tampoco contempla lo que se adeuda por la Ley de Financiamiento, que se encuentra judicializada. También impulsa la derogación de artículos clave de la Ley de Emergencia de Discapacidad. Por ejemplo, regresar al esquema de pensión por invalidez. Pero el oficialismo se mostró dispuesto a negociar con los bloques dialoguistas. P. 3

El Gobierno pide permiso para endeudarse

Economía podría pedir prestado hasta US$ 34.000 millones según se detalló en el proyecto de Presupuesto. P. 5

MARCELO CARROLL / ENVIADO ESPECIAL

Vale un triunfo. Castro marcó con un zurdazo, tras la asistencia de Palacios.

Volvió la mística de Estudiantes y dio el golpe ante Corinthians

El final en San Pablo fue electrizante. Alexis Castro marcó el gol del 1-0 faltando apenas tres minutos. Y cuando terminaba el descuento -iban 7'- el neerlandés Memphis Depay erró un penal para los locales. Así Estudiantes vuelve a la semifinal de la Libertadores después de 17 años y evita que sea copada por los brasileños. Su rival surge hoy entre Flamengo (ganó 2-0 el partido de ida) e Independiente del Valle. Fluminense-Palmeiras, la otra. P. 32

Carlos, polémico: "Olvidaremos pronto a Diana"

La muerte de la princesa Diana, hace 29 años en un accidente automovilístico en París, causó conmoción. Ahora, el diario Daily Mail difundió un adelanto del libro del conde Spencer, hermano de la princesa: "El canto del cisne". Allí habla sobre el conflictivo matrimonio con Carlos, actual rey británico, y revela duras declaraciones de éste luego de la tragedia: "Ten por seguro que la olvidaremos pronto". P. 20

Después de tres años, suben las tasas en EE.UU.: cómo impacta en Argentina

La Reserva Federal de Estados Unidos aumentó las tasas de interés un cuarto de punto y las dejó en el rango de 3,75%-4%. La decisión se explica por el aumento de los costos en la principal economía del mundo por el petróleo en pleno conflicto con Irán y el boom de la IA. Tasas más altas podrían revalorizar el dólar a nivel global y generar presiones inflacionarias al resto de las economías emergentes, como Argentina. P. 16

La Justicia avanza en la causa contra Tapia por enriquecimiento

El juez federal Ariel Lijo ordenó 20 medidas de prueba para comenzar a investigar al jefe de la AFA, Claudio "Chiqui" Tapia, por presunto enriquecimiento ilícito en su cargo público en la CEAMSE. Así, dispuso levantar el secreto fiscal y bancario de Tapia y requirió informes sobre sus cuentas, propiedades, vehículos y sociedades. Es a partir de una denuncia del empresario Guillermo Tofoni. P. 8

Un proyecto del oficialismo podría facilitar el derribo de aviones

Es una iniciativa enmarcada en el proyecto "Soberanía Nacional" del Gobierno. Además del endurecimiento de sanciones para empresas que operen en el Atlántico Sur, comprende la creación del Consejo de Seguridad nacional, que definiría eventuales amenazas y quedaría habilitado para el derribo de aviones, más asociados con la actividad del narcotráfico. P. 10